臺灣日日新報 夕刊
七月十六日
夕刊定價一部二錢
昭和發行兼編輯人 江藤 清作
發行所 臺北市榮町四丁目卅貳番地 臺灣日日新報社
[illegible]

海軍、作戰を開始
杭州灣方面にて

【上海十六日發同盟至急報】支那方面艦隊報道部十六日發表―本日未明艦艇、陸戰隊及び航空隊よりなる海軍部隊は○○司令官指揮の下に杭州灣方面の作戰を開始せり

寧波、上海間の交通は遮斷

【上海十六日發同盟】浙江、福建沿岸封鎖強化に關する我が聲明は十五日午後江海關より各國汽船會社に通告されたが、此の結果同夜寧波向け上海出帆豫定のポルトガル船アヅエ・マリヤ號及び瑞泰號は何れも出港を停止し、又十六日出帆豫定の高陞號、江定號、寧德號各船もすべて出帆を取消し、寧波、上海間の交通は茲に完全遮斷された

英側がステートメント

【上海十六日發同盟】我が海軍部隊の浙江、福建沿岸に對する作戰上の必要に基く第三國船舶入港禁止は十六日午前零時を期して實施されたが、これに關する十五日附嶋田支那方面艦隊司令長官の宣言に對し在上海英國大使館は十五日午後我方に對し我が新作戰に依り英國船舶が損害を蒙つた場合その責任は日本側が負ふべきである旨申入れると同時に左の如きステートメントを發表した

日本海軍當局は十五日支那沿岸數港（温州港、寧波港、三都澳、福州諸港）に對し十六日より開始される作戰上の必要に關し聲明を發表したが、英當局は右通告は不適切なるものでなくこの聲明に依り蒙ることあるべき英國船舶の損失被害に對しては日本海軍當局がその全責任を當然負ふべきものである旨を日本當局に申入れる、英當局は日本海軍の聲明中に指示された區域内に數箇所重要なる颱風避難施設を有するが今特に颱風季節に入つた際船舶に取つては唯一つ避難所に避難することは必要缺くべからざることである、故に日本當局はこれ等諸港に避難し得なかつたため英國船舶が蒙むることあるべき颱風に依る如何なる損失被害についても責任を負ふべきである

英に降伏勸告か
獨伊兩國が數日中に

【ローマ十五日發同盟】ジョルナーレ・ディタリア紙主筆ガイダ氏の報ずる所に據れば獨伊兩國はここ數日中に英國に對し最後的降伏勸告要求を提示することに決定したと云はれる

【ローマ十五日發同盟】ジョルナーレ・ディタリア紙主筆ガイダ氏は十五日附同紙上において獨伊兩國の英本土襲撃は數日の後に迫つたと左の如く說明した、同氏はファシスト黨首腦部と密接な關係にあるので各方面にセンセーションを捲起してゐる

獨伊兩國の英本土攻擊はここ數日中に北海、大西洋兩方面から開始されるであらう、その間イタリアは英國軍を地中海北部及び東部アフリカ等に牽制し彼等を英本土防衞に役立たぬ遠隔の地に引き止めて置くのだ

倫敦は瞬く間に灰燼
獨政府が英首相放送を反駁

【ベルリン十五日發同盟】ドイツ政府當局は十四日行はれたチャーチル英首相のラヂオ演說を左の如く反駁し英國攻擊の決意を重ねて表明した

チャーチル首相は英本土の各隅隅まで防備の用意が完成し、又ロンドン市中は各丁々に至る迄防塞を設けて獨軍の侵入に當る決意だと云つて居るが、獨軍の進擊を喰ひ止める事は出來まい英國が無用の抗戰を續けるならばロンドンは瞬く間に灰燼に歸することとなろう

伊海空軍活躍

【ローマ十五日發同盟】イタリア軍司令部十五日發表
一、西部地中海においてわが潜水艦隊は英水雷艇隊を奇襲し驅逐艦一隻を擊沈した
一、わが空軍はアデンの英海軍根據地を爆擊し多大の損害を與へるとともに附近の敵飛行部隊に機銃掃射を加へた

獨空軍活躍

【ベルリン十五日發同盟】ドイツ軍司令部發表
一、獨爆擊機隊は十四日英南海岸[illegible]

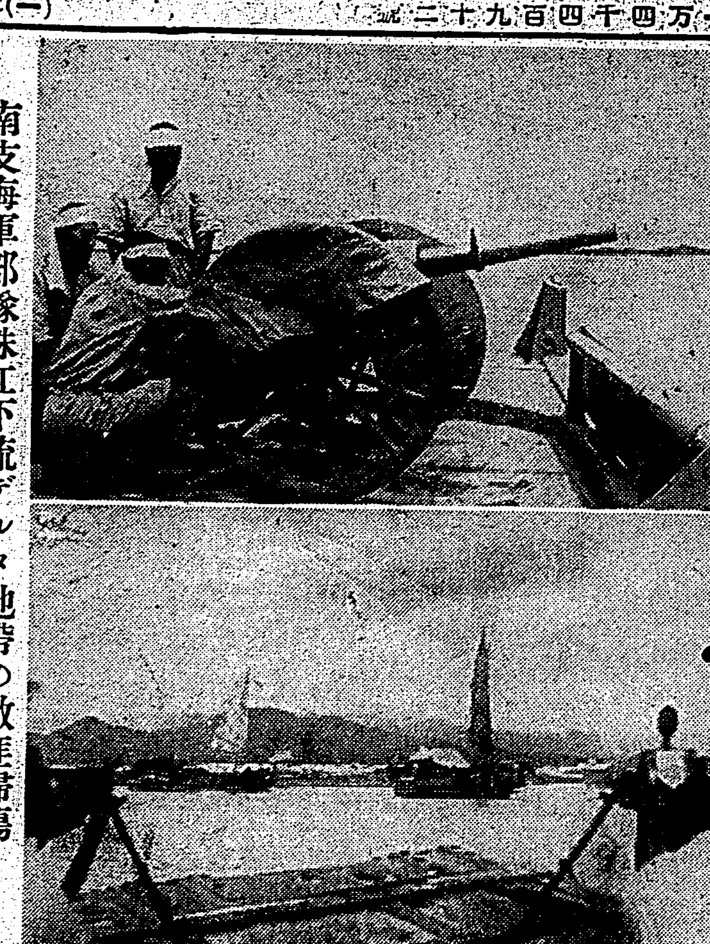

南支海軍部隊珠江下流デルタ地帶の敵匪掃蕩
㊤怪ジャンクを睨むわが○○砲（七月八日）㊦怪ジャンクを睨む艇首の機銃（七日）

陸相、首相と會見
陸軍の總意表明

【東京十六日發同盟】畑陸相は十六日午前八時陸相官邸に阿南次官、武藤軍務局長、河村兵務局長、岩畔軍事課長を招致し、既に決定せる新政治體制に對する軍の意向に基き同日定例閣議に先立ち米內首相と會見、軍の意向を陳述するとともに陸相としての所信を表明する意向を述べ、これを中心に重要協議を遂げた

【東京十六日發同盟】新政治體制の確立の切迫に伴ひ政府の協力態度に最後の斷案を下すべき情勢に立至つた畑陸相は十六日午前九時十分首相官邸に入り、定例閣議に先立ち米內首相と會見、新政治體制に對する陸軍の意嚮を傳達すると共に陸軍大臣としての所信を率直に表明して首相の考慮を求めた

祕書官長、內府に報告

【東京十六日發同盟】石渡內閣書記官長は十六日午後一時自邸に木戸侯爵を訪問、不在中の木戸內府に同日午前の首相、陸相會談の經緯につき報告した

重慶への影響は重大
我新政治體制の樹立

【北京十六日發同盟】北支事變處理途上における日本の新政治體制確立の動向の影響は中國官民、就中知識階級の注目を惹きつつあつたが愈々これが具體化近しの報にその關心は益々深まり、新政治體制の確立が現地に及ぼすべき影響につき檢討しつつあるが、新政治體制の確立が日本の事變處理の核心を爲すものであり國內體制の確立によつて支那事變處理に邁進し新秩序の建設を強化するものと期待してゐる、即ち一部では新政治體制を一日も速かに完成せしむべきであると強調する一方、日中に新に抗日派の長より中央に對し政策進行中の日支國交調整に關する交涉の進むる成立を期し中華民國北、中、南部を貫く新中國の新政權の確立、具體化によつて化と協力態勢の强化期待は愈々化とは今後の新中國の發展に益々影響を及ぼすものとして重視されてゐる

ハル長官
默して答へず
日支和平調停問題

【ワシントン十五日發同盟】マレー總督代理ジョーンズ氏の日支和平仲介に關するラヂオ放送は當地でも異常の反響を呼び十五日の國務省の會見でもこの問題が取上げられ、ハル國務長官は記者團の質問に對し米國政府が日支和平問題に就き仲介を斡旋するか否かは言明の限りではない、米國が從來の極東政策を變更するが如きことは目下の所問題になつてない、米國政府は過去數年間に亙り極東のコース接觸を保持するものであると答へハル長官は日支和平斡旋問題に就て

英國政府から相談乃至通告を受けたか否かについては一切言明しなかつた

英國は日支間の
和平招來に努力
馬來總督代理の放送

【シンガポール十四日發同盟】マレー總督代理エス・ダブリュー・ジョーンズ氏は十四日ラヂオを通じて日支間の和平恢復のため英國が努力すると同時に日本の立場を理解する旨の左の如き聲明をした

[illegible]英國政府は目下日支兩國間の和平招來に努力中である、これが成果は近く發表の段取となろうと信じてゐる、英國政府の意響ある和平こそ日支兩國の利益であると信じ、これが終局に向つて一步一步努力を續けて居る、英國政府は日本が支那と交へてゐる[illegible]

英國政界の觀測
あり得ぬ事ではない

【ロンドン十五日發同盟】マレー總督代理の日支和平仲介に關する放送はロンドンの政界、言論界の關心を呼んでゐる、十五日附各紙も大見出で報道してゐるが、外務省スポークスマンは右放送に述べられた如き和平斡旋を極力否認してゐる、英國政府は日支和平の成立を熱心に希望してゐるが、これは英國が東亞の安定を希望するからであつて日支和平のための仲介に乘出すと云ふが如きことはあり得ない事ではないと左の如く述べた

英國政府は[illegible]如き見解を述べた

[illegible]

政友久原派解黨

【東京十六日發同盟】新政治體制運動の急速なる進展に伴ひ政友會久原派は十六日午前十時より本部において臨時黨大會を開き解黨を決議した、久原總裁以下[illegible]

政友統一派解黨

【東京十六日發同盟】政友會統一派は十六日午前十一時山王ホテルに於て解黨大會を開き[illegible]

中島派も近く解黨大會

【東京十六日發同盟】政友會中島派は去る十三日の代議士會において近く解黨する事に決し新政治體制確立に邁進すること[illegible]

定例閣議

【東京十六日發同盟】十六日の定例閣議は午前十時十分より首相官邸に開催、米內首相以下全閣僚出席、竹內企畫院總裁より昭和十五年度物動計畫の實施に就き說明、各閣僚より意見の開陳があつて原案通り決定、次いで小磯拓相より滿洲における米作狀況を報告し同十一時三十分散會した

物動計畫 關聯要項成案
十六日の閣議に附議

【東京十六日發同盟】[illegible]

民主黨全國大會

【シカゴ十五日發同盟】民主黨全國大會は十五日正午シカゴ・スタヂアムで開會、ファーリー全國委員長の開會の辭に次いで下院議長バンクヘッド氏立つて民主黨過去の施政を讚へる大會基調演說を行ひ、特にルーズベルト政府の國防力强化方策を强調して

一年延長
日比綿製品輸出入協定

【ワシントン十五日發同盟】日本綿製品の比律賓輸出入に關する現行協定は來る七月三十一日を以て期限滿了するのであるが、アメリカ國務省は日本大使館との間に右協定を更に一年間延長する旨協定が成立した旨十五日發表した

日產化學工業 滿洲に進出

【新京】日產化學工業では近く滿洲に[illegible]

無絃琴

[illegible]

人事

▲林知雄氏（拓務事務官）十八日午前九時十二分臺北驛發、香取丸にて赴任
▲宮木新竹州知事 十六日出府十八日臨時の豫定（新竹官邸）
▲藤山愛一郎氏（日糖興業社長）南中支視察の爲め二十三日寄臺
▲松本眺吉氏（郵船臺灣支店長）十六日內地より歸臺
▲堀內利器氏（高砂化學工業專務）十六日高砂丸にて歸京
▲鈴木政一氏（日糖支社理事）▲矢吹弘氏（同營業課長）十六日來北
▲前田精衛氏（東洋製糖取締役）十六日高砂丸にて歸阪
▲柳本正作氏（日糖酒精工場長）十五日來北（宿臺）
▲坂口謙一郎氏（東大教授）十六日來臺（鐵道ホテル）

三國志
出廬の卷（二五〇）
吉川英治作　矢野橋村畫

綠林の宮（四）

[illegible]

蔣政權の惡足掻
法幣發行四十億元に達す

【上海十五日發同盟】……法幣の濫發は……四百八十億元……

南方諸國に向け文化資料を贈る
外務省愈よ積極的活動

【東京十六日發同盟】南方諸國に日本の知識を普及しようと外務省文化事業部では日本文化に關する書物を佛印に贈る事となり、内八十册を十六日發送した、之は日本の歷史、スポーツ、風俗、庭園なども紹介……盛上る現代日本文化をフランス語で紹介したもので、ハノイ總領事館から各方面に配布される、尙外務省では南方各國への文化進出のため文化事業部……同地方に派遣する事になり來月出發の豫定である

滿洲國で恩赦令
十五日附で即日公布

【新京十五日發同盟】滿洲國皇帝陛下には此度び建國神廟を御創建遊ばされて滿洲帝國の大典を擧げあらせらるに當り普く受刑者に減刑、復權の恩典に浴せしめられることとなり右減刑令、復權令、懲戒令中改正の件、官吏及び待遇官吏の懲戒免除に關する件、出納官吏の辨償責任免除に關する件……と共に公布即日施行された

臺大工學部創設の第一回委員會
各委員より內容整備を力說

本島工業化の促進とその基礎的研究指導の爲め昭和十八年度より創立される臺大工學部の創設準備委員會は十六日午前十時より府正廳に開催された
森岡委員長以下各委員、幹事出席小林總督も臨席した
所項の如く森岡委員長の挨拶あつて島田委員より臺北帝國大學に設置すべき工學部の機構に關する具體案如何の說明を行ひ、討議に移り各委員より大體左の如き意見の開陳があつた
加藤委員 工學部の創設は昭和十八年度よりとなつて居るが其の前に出來ぬものであらうか、學長以下各教授及學生は出來る丈優秀な者を集め又南支南洋方面よりの學生を收容出來る樣に努力して貰ひ度い、又學科には重點主義を採つて貰ひ度い
林委員（書面にて意見提出） 機械、應用化學の三科目は必ず設け、出來得べくんば土木工學採鑛冶金の兩科目の設置を考慮して貰ひ度い
上井委員 良い教授、良い學生の誘致に努力され度く又卒業者は南方發展の原動力たらしめよ、又工學部の創設は最初の基礎から大學の確立に重きを置いて貰ひ度い
三宅委員 工學部の內容は……十分に考慮に入れて……
丹羽委員 工學部は臺灣の工業化、南方發展の基地として臺灣大學らしい大學、此の三つの根本方針に立脚して考へねばならぬ、之に則して本島の工學部に學科として先づ第一に電氣、機械、應用化學、土木工學の四科が必要で將來は更に採鑛冶金が考慮されねばならぬ……優秀な教授を誘致するには研究施設の充實、中央學界と緊密な接觸を持つ自由を與へる事、研究發表の便宜を與へる事、此が優秀な教授を誘致する爲めには不可缺の條件である、次に立派な學生を集めねばならぬが此の爲めには學科の設置が考慮されて然るべきと考へる
森山委員 優秀な教授を招く事は平生でも困難な問題であるが時局柄現在ではその困難は倍加して居る狀態である と丹羽委員の意見を強調力說し優秀な教授誘致に全力を盡すべく事を說いた
次で加藤委員より動議を提出し、森岡委員長の指名で
三田、島田、松岡、中島、須田、池田、早坂、三宅、濱口、中塚、河田、丹羽、森山
以上十三委員を特別委員に擧げ答申具體案を作製する事として午前十一時半閉會した、尙特別委員會は來る十九日午前十時より府正廳に開催の豫定である

委員長の挨拶

今回總督府に臺北帝國大學工學部創設準備委員會が設置せられ本日各位の御會同を煩はし委員會を開催する運びと相成りました次第であります
特に東京帝國大學工學部長丹羽博士と同大學教授森山博士の御兩氏に創設準備委員として御盡力を願ふこととなり御來臺を得ましたことは感謝に堪へざる所であります
最近臺灣に於ける產業經濟は急激なる躍進を遂げ帝國戰時經濟の運營に偉大なる貢獻を致しつつあるのでありまして殊に工業に付ては近時驚異的低廉なる動力資源の開發、港灣其の他交通施設の整備、各種資源の開發、南支南洋に於ける原料の輸入等に依り諸種の條件は著しく強化せられ從來農業中心であつた本島の產業は漸次工業化の新生面を開き更に一段と戰時經濟へ寄與すべき素地を高めつつあるのであります
而して今次事變の勃發に伴ふ內外地一環の尨大なる生產力擴充計畫の樹立並に第二次歐洲大戰を契機とする國防國家完成の必要は更に臺灣の工業化に一層の重要性を加ふるに至り之に對應して各種の國策工業の誘致促進に努めました結果、之が企業經營も飛躍的進展を示して居るのであります、今や我帝國は國防產業其の他あらゆる觀點より觀て工業化學の發達を要求すること切なるものがあり本島に於ても……工業技術の深淵なる基礎的研究と指導機關の設置を痛切に要求せられるのであります、然るに臺灣に於ける工業教育機關としては現在高等工業學校一校と中等程度の工業學校三校を有するに過ぎず僅かに之が擴充を圖り當面の急に應ずるの方策を講じつつあつたのであります
依て總督府に於きましては昭和十八年度より臺北帝國大學に工學部を開設することとし昭和十五年度より三箇年に亙り之が創設準備を進めることと致し……第一回委員會を開催しまして……工學部の內容整備に關する具體案を審議致し度い……

臺灣は學問的に基地でありたい
丹羽博士工學部を語る

……臺灣は學問的にも基地でなければならない……電氣、機械、應用化學……

御苦勞さんでした
大陸に轉戰の勇士歸る

……武勲に輝く……勇士達（寫眞は歸還した勇士達）

米國領事館けふ查證事務を開始
松尾事件以來停止中

在臺北米國總領事館は松尾事件發生以來その報復手段として不法にも查證事務を停止し、その奇怪なる態度は全島民を痛く憤慨させたが十六日に至り從前通り查證事務を再開する事となり……本日（十六日）より從前通り查證事務を取扱ふ事にしたと理由を語るのを避けた

三市場の機構改善を檢討

臺北市中央市場、永樂市場及び西門市場の更生策については……市會に於て……

滑空機の實習部訓練開始式
講習生の意氣や軒昂

新竹州大湖グライダー實習部の訓練開始式は十六日午前九時から……

香取丸入港
一日遅れて基隆へ

【基隆電話】郵船香取丸は豫定より一日遅れて十六日午前九時基隆に着いた……

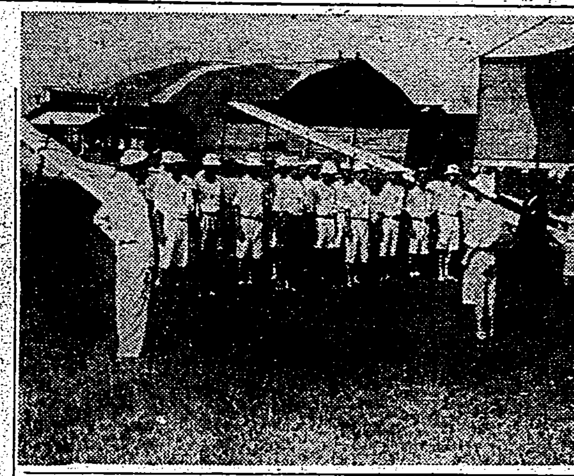

事變發端の盧溝橋
今は姑娘の散策地
保衞團員も手持無沙汰

【東京特信】（北京發）……

熔岩の山二十出現
三宅島噴火による異變

【東京十六日發同盟】……

損害四十五萬圓
地震漸次減少

胸躍らせて夏季訓練
少年航空團員ら

圓山大佐一行
けふ勇躍現地に向ふ

教育事務の打合

職員の足留め策
好遇の會社へ續々と轉職の傾向
臺北州で待遇改善を練る

興亞書道展の入選者

金瓜石で大亂鬪

訪獨醫學使節を送る
ナチス・ドイツ

基隆で稅務委員會

七星丸第二次航海へ

小作料統制を說明

定期航空

高砂丸（出港） 十六日午前……

梅の花
銃後の獨逸婦人(12)

臺所の布巾に廿一萬の細菌

あすの天氣

今夜の放送

今晚の映畫

◉タイゲキ ◉芳乃館 ◉大世界館 ◉第二世界館 ◉新世界館 ◉國際館

會葬御禮 高見

臺日案内 醫院 性病科 永吉醫院 寫眞 內地土產 鳳梨 時計眼鏡 メガネは金光堂 金融 電話 商品券 ラヂオ器械 ラヂオ十ケ月月賦 藥種商 梅肉X 淋病にコクチーデ ぜんそく 樂器 ピアノオルガン 雜件 旅行鞄柳行李蒲團袋 ハンドバツク 文化卓子椅子 特許商標 岸宮鑑 別府溫泉藥 百湯社 牛馬車タイヤ 東京タイヤ

丸善 アテナインキ 30セン

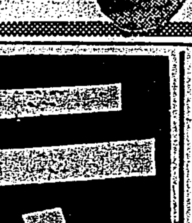

テレフンケン 第七交響曲 ベートーヴェン曲 オイゲン・ヨツフム指揮 伯林フイル・ハーモニー 日本テレフンケン

ニキビ 吹出物に 美顏水 美りとひきに

雲月 妹の歌

ナショナル 明るく 保ちよく 電力節約

小粒ノルモザン

マルカン酢 銀鱗潑剌…… 涼しい色 爽かな味 酢の旨さ

蠅は人類の强敵！
上手な蠅捕りはかうして
厚生省防疫課長　南崎唯七

傳染病の媒介者である蠅は一匹で二萬から八十萬もの細菌を足につけて飛び廻ります。傳染病の發生は何よりも蠅に由ることが多いのは御存じの通り、蠅の飛行距離を考へるにつけ、この傳染の恐ろしさが痛感されます。日本の蠅は多く家蠅といふ形の小さい蒼蠅かやつで、一マイル四方位の廣さを飛び廻ります。一匹の蠅が一マイルも飛んで病菌を運んで來たとします。そこへ飛んで來た所の蠅がその病菌を又他所へ運ぶごとになりますので傳染病の傳播は恐ろしい程廣範圍に亙るわけです。

蠅の繁殖力はまた物凄いもので、一匹の雌蠅は一度に百五十粒からの卵を産み、二、三日で孵化して十日位で成蟲に、卵から成蟲まで約十日と見て、一夏には何代にもなりますから、そして蠅が傳染病の運搬に働き廻る範圍は
（圖：下水—便所—寢具—食器—衣服—食物—糞尿　下水—衣服—食器—其他）
この際に觸く、その足だまりを網羅で消し得ります。大體傳染病の傳播系統は多くの場合……

さてこの蠅をとるには、といふことになると、その習性を知つて利用するのが最も效果的であります……

清潔と衞生（上）
糞尿・塵芥等の處分を正しく
醫學博士　高野六郎

清潔と衞生とは兄弟のやうなものであります。清潔が徹底すれば大抵の傳染病などにかからないのであります。昔で南洋方面へ旅行した時、支那人の豚を飼つてゐる狀況を見ると、毎日豚に行水を使はせ、豚小屋の床を洗ひ清め、實にきとめない清潔さに感心したことがあります。

支那人自身の住んでゐる住宅は甚だ不潔を極めてゐるに反し、豚の御住居は大に清潔であります。何故に豚小屋をかく丁寧に掃除するかときいてみますと、不潔にしておくと豚は病氣になりますといふ……人間は不潔にしておいても病氣にならぬかときくと、人間は豚よりも病氣に罹らぬことはないが、それよりも豚の方が大事だといふ返事らしい。そこで、吾々は住民を集めて衞生講話をするとき「せめて豚の如く清潔にせよ」とやつたのでした。

◇

清潔にしたため健康狀態のよくなるのは獨り豚ばかりではありません。人間も清潔法を勵行に行へば健康狀態が改善され、殊に傳染病は著く流行しなくなります。

クリミヤ戰爭の時、英佛聯合軍が大流行をして、醫療隊の活動が……

化粧水の常識

夏は特に化粧水を使ふことが多くなりますが、化粧水について大體の常識をもつてゐることが必要と存じます。

化粧水は大別すると、グリセリン性のもの、ヘチマ水、胡瓜水などのやうに植物性のもの、脂肪を乳化して油性にしたものとの三つになります。

グリセリン性のものは、水分を吸收し易いので肌につけると空氣中の水分をとつて肌に與へ、荒れを防ぎ、肌をととのへるによく、化粧下に用ひられ、又ひげ剃りのあとによいものです。

植物性のものでヘチマや胡瓜の外にレモン、トマトなどがあります、これは榮養分が含まれてゐますから肌を美しくするに非常に效果があります。脂肪の分泌が多すぎたり吹出物などのある人、日燒けのあとなどには、特によく效きます。

向ついでに、化粧水を使ふとき、不經濟の様ですが、脫脂綿を小さく切つて、これに含ませて拭くとよいのです。

喜ばれる夏のあへもの

口にさつぱりして食慾をすゝめる和へものは、これから喜ばれますので、次に三つばかりおいしい和へものを作つてみませう。

鰯の卸しぬた
材料（五人分）鰯いきのよいもの十尾、大根おろし七勺、大根葉少々、昔味噌十匁、酢三・五勺、砂糖四匁

いわしは三枚におろして皮を剝ぎ、酢に浸して皮を剝き、片身を四つ位に切る、大根おろしを中……しぼりにして味噌に和へ、酢と砂糖をまぜ、いわしを和へて皿に盛りつけます。大根葉をみぢんに切り、空炒りして砂糖醬油で振り味して胡麻にあしらひます

豆麵酢和へ
豆麵（素麵）一把五〇匁、豚肉四十匁、胡瓜一本、トマト大一個、酢一・五勺、砂糖大匙四杯、食鹽少々

豚肉は大切りのまゝ柔かくなるまで鹽茹でしてその茹汁で豆麵を二分茹で柔かくなつてから水に取り、一寸位の長さに切り糸の様に細く木口から切ります。胡瓜は鹽をぬり擦りして暫らくおき一寸位の拍切りにします。トマトは適宜に切つておく。砂糖、酢、食鹽で三杯酢を作り、前の材料を和へます。もり付けは適宜、器皿なら豆麵を下に並べ、その上に肉、胡瓜にトマトを彩りよく……

鮭の馬鈴薯
材料一人分として、鹽鮭中位一切、馬鈴薯大一個、玉葱四分の一個、人參一寸、玉子五分の一ケ、酢、砂糖、食鹽、辛子粉、胡椒少々

鹽鮭は水あらひして適宜に切つて茹で、骨皮を取り、身は適宜に……

浴衣代りのホーム・ドレス
授乳にも便利です

かつてのアッパッパが進步してこの頃はホーム・ドレスと呼ばれるものが愛用される様になりました。今年は浴衣にしても、洗濯にも手數がかからぬ、ホームドレスを着るものが一層多くなりませう。

ホーム・ドレスを流行着として又仕事着として着る以上、むつかしい下着はいらないとしても、ズロースとスリップだけはお召になる方がよろしい。もしスリップ……

梅の花
銃後の獨逸婦人（3）
於伯林　中西貴三

男子ならず工場で兵を云つたやうなものの、嫂さん達は十八から二十歳になると年ヶ年間必ず勞働奉仕に出かけなければならぬ、これがナチ獨逸の嫂さん達の名譽の奉仕となつてゐる……

臺所の布巾に廿一萬の細菌
主婦の一考をむふ

傳染病の多い夏に、今年は特に水……

東京府下の和洋食堂……

水の虫
豫防と療法

『ホーム戰線を護れ！』
獨逸のスパイ警戒

ドイツでは今度の戰爭が始まる前から、敵國にスパイを嚴重に警戒するポスターが張られ、ホーム戰線を護れ！の標語が……

世界一の浮橋

世界で一番長い浮橋はシャトル市近くのワシントン湖にかけられる浮橋で、目下工事中だが、完成の暁には延長一マイル四分の一、これ……

素肌美を創る上手な洗顔法

日焼けや汗仕くすみを起す・夏の陽に負けない

夏のお化粧は汗のために本當に困ります。お化粧はかりでなく汗の中には種々の老廢物や色素が含まれてゐるので……

驚かれる程色は白く　その上ニキビも消え
長崎縣　行本義治

惱みの色黑は美白く　日增に艶々な柔肌に
靜岡縣　中林良子

講評

大脇百貨本店カタログ進呈
徳用中古自轉車
ゴム靴代用品
氷枕大特賣
萬年筆
名古屋千種駅前　百貨現金問屋　大脇總本店　大脇圓右衛門
電話中四〇〇六番

安任蚊煙香
E.I.

手にとれば純白の容器　使へばスッキリした整髮感！
バリー製に優る國產最高基準品
丹頂チック
植物性　專賣特許
御婦人方の整髮にも！

たむし　水むし　に
痒い皮膚病は
皮下に吸收し易く、潜伏菌まで殺滅するアスターが理想的！
シマズ、痛まず、快く痒みを止め治りの早い新劑
婦人小兒の柔肌に安全！
主效　水虫、たむし、ぜにたむし、くさ、ただれ、あせも、いんきん
定價　0.35　0.60　1.00
發賣元　丹平商會
アスター
N.A—17

今も　昔も
效能で賣れる　七ふくひえ玄り
本家七ふくや伊藤長兵衛
大阪高津表門筋
振替大阪九七三・電南七二九

●頭痛にノーシン●

科學的療法劑の　結核　ネオ・ハリモン
結核性疾患・肋膜腹膜炎
虛弱体質・腺病質兒童
に對する最も合理的にして治療と榮養を兼ねたる本邦嚆矢の特殊酵素注射劑！
大阪市東區今橋二丁目　黑田藥品商會

脚氣にわかもと

テレフンケン
美顏水

星ぞら（97）

……（南旺映畫協贊）……
井伏鱒二 作
小林秀恒 畫

つゆ空（六）

杉野原氏の胸も更に痛くなつて來たり、さうき加奈女を呼つて來た翌年が、どうやら惡病の傷ではなささうに思はれたからである。

「或ひは、あれが結婚の作でないにしても、以後おとなしくしなくちやいかん。また百合子や杏子への見せしめもある。あまり惡くならずにはいかんのだ……しかしもうよい二階に行つてやすみなさい」

杉野原氏のさういふお許しが出た。加奈女は陰をぼつして、ほつとした思ひで二階に引き上げた。杉野原氏は成めしく坐つてゐた膝を前半にかき、また小さくなつてかしこまつてゐる姿を見た。かうして神妙にしてゐる姿を見ると、何となくいぢらしいやうな様子である。

「濟子、もうよいのだ。君が怒つてはをらんのだ」

しかし濟子はおそるおそる勃ねて、

「ほんとに、すみません」

と云つた。彼女には杉野原氏が惡者といへば直ぐ目に角を立てる

氣持がわからないのである。いつたん加奈女と結婚させ、對手の父母が甘くいかぬからといつて破談させようとする。しかも何の理由で、對手を毛嫌ひするのか詳しい説明もしてくれないのである。

濟子は默つてうつむいてゐた。夫婦間のこんな氣づまりの場合には、杉野原氏はひどく怒り出すか、さもなければ、急に優しい口をきくのかのどちらかである。彼女はいまこの場合、そのどちらであらうかと思ひながら待つてゐたところが杉野原氏は、もう夜が更けてゐたので怒るのを我慢した。その我慢ついでに、要をうつとりさせるつもりで優しい口をきいた。

「どうしたんだね、默り込んで……ね、子供たちの母さんや、なにかとくよくよせん方がよい。要するに、君が私を信ずればよいのだ」

彼女は默つてただ頷いた。そしてなるべく夫の意に添ふやうに、彼女自身もうつとりした風をして杉野原氏の顏を見た。

杉野原氏は要を魅惑させたと信じて氣をよくした。

「もちろん、君が私……さつき加奈女が、翌年に送られて來たんで腹を立てたんぢやない。もし見込みのある翌年なら、むしろ歡迎すべきだと思つとるがね。あの男が惡者でないのだとすれば、どんな男だらうかなあ。お前、君は見たらうな」

話が結婚のことになつたので濟子は泣き泣く杉野原氏の前に膝を進めた。彼女はさほどでその翌年の姿を見ることができなかつたが、まるで見なかつたと云へば話が癒壁するかもしれないのである。

「あたくし……私はちらと見たんですけれど……何だか、明治なんかしのやうな翌年の人らしいんですのよ。加奈女が玄關にかたんと戸をしめたんですけれど、ではいづれまたと仰有つてお歸りになりましたの。餌かさうな話でしたわ」

「なるほど……要介、さうばりした男かもしれんな。それで、話はどうだな。眼鏡なんか掛けてをつたか、それともコールマン髭とかいつたやうな、不快な感じをしてる男かね」

濟子はさういふ風采などに何も氣がつかなかつたのである。

「あたくし、加奈女にきいて參りませうかしら……百合子や杏子は何をきいても知らないつて云ひますの」

（小林秀恒氏は急病につき挿畫は吉田貫三郎畫伯にお願ひすることに致しました）

贅澤品禁止令の實施（下）

業者に望む轉業

國民に俟つ自肅

今回の禁止令による該用品目中には、國産の水晶、瑪瑙、眞珠は除外されて居るが、ダイヤモンドを始め一般寶石類はもとより人造寶石品、腕輪、首飾、耳飾、指輪、ネクタイピン、銀製品、象牙製品、染織綉羽模樣の生産物品、[illegible]使館に賣るもの、[illegible]の奢侈家用品を贅澤試驗用、[illegible]は彼等の衣裳を除いて全部販賣を禁止されてゐる。又商人で抑へる物品は恐る商隊から二割引きの物品、中古品まで全部贅澤品として販賣を禁止され、闇ルートを公然と走つて居た規格外品も一切闇販賣を禁止されて了つた。彼には早くも闇組隊がくり出され、奢侈品の行方に嚴しい眼を光らせてゐる。從つて支那紙品の生產業者並に販賣業者はきついお灸を据ゑられた譯で、商店街にとつては特に青天の霹靂の樣なおもひがしたとは尤もな話であらう。

かくて毛皮店では、今迄貴林省から輸助を依つてやつて居た毛皮業者は輸出がそれだけ旗へなければ經營が立ち行かなくなるだらうと人事ならず心配して居るし、細工屋では古い歴史を持つ寶貝細工や螺鈿の名人達は一體どうなるのでせうと心配顏をして[illegible]。果實屋ではもう雪を見ながら西瓜を噛ふ贅澤はやめなければならないでせうと云ひ、百貨店では、これから模範的な配給機關となり、戰時下な流行の先頭に立たなければなりませんと早くも自戒の決意を固めてゐる。と思ふと貴金屬店は金、銀、鑞の美術裝飾品も駄目、時計も五十圓以下、帶止めも三十圓以下となれば今迄陳列して居るものの三分の二は違法品ですとさんざんながら時の品々をながめながら嘆きをもらせて居る。全く時の流れとは言へ寶石業者はその打擊も甚だしく、更にその製造業者は七・七禁止令を契機に轉業を餘儀なくされるのだ。製造業者もその點を強調して「輸出業者も成可く生じない樣にし度い。西洋製なども國內の安いものに製品を切下げダイヤモンドを除いて居た職人はカットグラスに轉向するといつた風にし度い」と答案の一端を述べて居る。然しさう易々と轉業が出來るわけのものでもなく、もともと國策に基いて起つた轉業問題である以上、その轉業に政府は出來るだけの同情を援護すべきではないであらうか。

この點に關し政府當局の方針は業者の轉業を出來るだけ防止せしめるが、發生する轉業者に對しては、國家は已むを得ずとして救濟補償を行はない建前で臨んでゐる。從つて奢侈品製品の生産販賣業者は外國輸出上海外輸出に努力するか、同種類製品の生產販賣に轉換する以外に手はない譯だ。然し業者よ、先づこの奢侈の途を自力をもつて打開しなければなるまい。

次に奢侈品使用の點であるが、この禁止令による禁止制限は製造加工、販賣行爲であるから使用には適用されてゐない。然し立案に當つては使用禁止まで行かねば徹底しないとの議論もあつたが、使用禁止を法律的に取締ることは實際上困難であるから遂に除外された。從つて既に所有して居る物品の使用でも禁止しては居ないが、この間隙をねらつてこれ見よがしに奢侈品を使用する不心得者が無いとも限らないので、當局は本年は全島的な奢侈撲滅運動を展開することになり贅澤品全廢運動を各方面に要望したか。

かくして、奢侈贅澤品は實に數三年の街から一掃され、我等の消費生活は新しい發展の段階に進展されようとして居る。

この禁止令違反者に對する罰則は、この禁止令が輸出入品等臨時措置法に基いて居る同法律の罰則規定によつて罰金五千圓以下又は懲役一年以下が適用されることとなつて居る。然し罰則は國民精神の如何にかかつて居るのである。若し國民にして時局を認識しなければ、法でもつて奢侈品の販賣を禁止して見たところで、そこに[illegible]んで來る餘剰購買力は、投機やそれに類似のものに流れ、內容を異にする奢侈や浪費に向けられる危險性が多分にある。これを是正しなければ禁止令のねらつて居る中心の目的は攪亂されることとなる。

今や世界は擧げて一大變動期にある。七つの國によつて支配されて居た世界は、五つの經濟ブロックに分割されようとして居る。そしてこの五ブロックは各々自給足經濟を建前として前進を開始しようとして居る。東亞の盟主をもつて任ずるわが國の官民は今こそ奢侈の衣を脱ぎすてて東亞新秩序の確立に邁進しなければならない

野菜の乾燥貯藏

乾燥すべき野菜はなんでも良いのですが、乾燥室に入れる前に一度の如何を問はず必ず行はねばならぬ工程があります。

第一に品物は精選せねばなりません。鹽漬ひや枯葉、未熟過熟のものを避け、同じ程度に揃へてゐるものを揃へることが大切です。

品物 が揃つたら水洗ひを丁寧にし土や砂はよく取り、芋や午蒡は皮を剝き、食べられぬ根や固過ぎる莖などは切り取ります。アクの强いものは空氣にさらさぬやうに水に浸けて置くことにしませう。

人參 午蒡などは乾燥を施して直ぐ喰べられるやうにはじめから切つて置き、白菜やキャベツ等は葉の厚さが違ふので全部が同じ程度に乾燥しませんから、厚さを揃へて置くことも忘れてはなりません。

又飾りに色が變るものは、鹽湯の中へ一寸浸げるか、極めて手早く蒸すかすることも必要でせう。品物が揃ひましたら

乾燥 棚の中へ平に並べますが、一ケ所に重なり合はぬやう、平均の厚さにすることは何より大切です。濟んだら乾燥室の棚へさし込んで、戸を閉めて置くのですが棚の上と下では熱を受ける強さが違ひますから、どの棚も平均して熱を受けるやうに時折りさしかへを行ひ、又熱過ぎると

野菜 によつてキヤラメル狀になることがありますから、炭火の上に鐵板をのせることがコツです。溫度が低過ぎると時間が長くかかるばかりでなく、品質を落すことが多く、又溫室の循環が良好でないと野菜のもつてゐる水分で野菜が蒸されてしまふやうな結果になります。

上手 な乾燥の仕方は、野菜を入れた直後炭火の上へ水を入れないほど强熱です。野菜によつて多少變りますが大體はじめ七十度、次に八十度に上げ

最後 には五、六十度に下げることが良く、八十度以上に上らせることのないやう注意を要します。

乾燥時間は乾燥室の構造、野菜の種類によつて違ひますが、野菜を握つてみてしめつた感じがするやうでは不十分で、一ト切を折つてみて折れ口をおしつぶし

水分 が滲み出ぬ位になれば乾燥が出來たのです。乾燥室から取出したら冷い部屋へ並べ、上手をよくきり容れなるべく早く密閉出來る容器に納めます。容器がブリキ罐があれば結構で直ぐ使ひ出づけにすれば

理想 的です。かく乾燥された野菜は冬季など水で戻せば生々しい味と香味で食膳を賑はしませう。

今乾燥すべき野菜は午蒡、人參、トマト、茄子、キャベツ、玉葱、林檎、馬鈴薯、胡瓜、甘藷等です。

（[illegible]試驗所 澤川吉郎）

將棋高段者對抗戰

本社主催

△八段 齊藤銀次郎 ▲五段 荒巻三之

香落（第廿一局の三）（圖は五七銀右迄の局面）

九	八	七	六	五	四	三	二	一	
v香	v桂	v銀	v金		v金		v桂		一
		v王		v飛					二
v歩	v歩	v歩	v歩			v角	v歩	v歩	三
			v銀	v歩	v歩	v歩			四
							歩		五
		歩		歩					六
歩	歩		歩	銀	歩	歩		歩	七
	角	玉	銀	金			飛		八
香	桂		金				桂	香	九

▲荒巻（持駒） ナシ

△六二銀（一） ▲六六歩（二分）
△五五歩（一） ▲六七金（一）
△五六歩（一） ▲同 銀（一）
△五三銀引（二分） ▲六五歩（一）
△二二飛（一）

齊藤氏一回勝二回目
持手二十九手 持時間各九時間
消費時間 △四時間十七分 ▲四時間二十三分

下手五筋に進擊

觀戰記 八段 金易二郎

齊藤氏、五五歩突の再襲を含みに殘して、六二銀と盤に苦念したが然しこの銀に若干の疑問あり！ 此度は、八二玉から七二銀の方が後に七四歩と詰め、五一角等の作戰を立てる場合には好型となつてゐたのではないか

荒巻氏、六六歩と銀の腰に出る上手、ここで五五歩と突つかけたが、六七金と應じられて「しまつた！」と洩らす

それは、五六歩、同銀、五五歩、六六歩、五六歩、六四歩、同歩、五五歩打の變化の檢討を怠つたのだ

齊藤氏、止むなく五六歩と取込む。放つておくと、六五歩、同銀、五五歩の反擊に合ひ、銀の退路を圖る間に、五筋の位を弱化されて全敗勢となる

齊藤氏、止むなく五三銀引と待機した（五五歩打を豫想して）五五歩打の變化は述べたから略）茲で七四歩も有るが、六五歩、七三銀では駒が右邊に偏するとの見解が、十六分の考慮となつてゐるやうだ

荒巻氏得意げに、六五歩と延して行くこの筋が延長することによつて、金銀の聯絡自在となり好局に導くは難しくない

齊藤氏、二二飛は五筋の襲合を放棄して、飛の交換を策さんと虎視眈々としてゐる。氏の性格を見るに手損の甚大さを嘆ぜざるを得ない。この交換を奈邊で挽回するか、其の手段に期待して觀戰を進めてゆかう

木村名人講評

下手六六歩と銀頭に壓迫を加へ前の五五歩に六七金とした反撃策は、遂に中央一帶を制して以下六五歩に至るまで、却つて有力な攻撃策を獲得したといへよう

上手六二銀、五五歩は無理筋の譏を免れない六二銀では「七四歩」と六筋の位を保つて指した方がよい、さすれば敵は六筋以外に攻めはない

子供とプール

三ケ條をお忘れなく

最近はだんだん學校に設備したプールが出來るやうになり、それぞれ專門の先生もつくので子供を通はせるについても家庭の心配はあまりなくなりましたが、それにしても大勢のことで先生は一人一人の細かい點まではなかなか目がとどきませんから、それはどうしても家庭で注意していただかねばならないと思ひます

×

(1) プールの水は決してきれいなものではありませんから、出たあとシャワーでよくからだを洗ふのは勿論、目、口も必ず洗ふやうに、泳ぐのにとくに口へ水を入れたりする人がありますが、これは非常に惡い習慣で、かつ危險ですから絶對にしないこと

(2) 耳にも水を入れないやうにしたいものですが、もし入つたらあとでよく拭いておかねばなりません。しかしいろいろ弄つてゐる耳の穴を傷つけ、下手にするとかへつて水をみちびくおそれがありますから注意していただきたいもので、脱脂綿などは水をはじいてよいものです。そして家に歸つて來たらば、脱脂綿を棒にして水氣をふきとつていただきたいもの

(3) たけ子供は濡れたからだをよく拭きもしないうちに歸つて體を冷しまる事がありますが、これは風邪ひきの因となります。プールへ行く時には手拭のほかタオルを一つ持たせてやつていただきたいものです。もう一つ、プール附近での買食ひは嚴禁すべきです

海外小話

提督と黑ン坊

【ニューヨーク發同盟】前大戰に英國艦隊の司令長官として勇名を馳せたジエリコ提督と名も無き黑ン坊とに絡まる逸話が、ヘルマン氏の近著「思ひ出の記」で明かになつた。話と云ふのは―ジエリコ提督がアメリカを訪問した時、鐵道王シユワップ氏がカナダからニューヨークまで自家用客車を提供した。そしてシユワップ氏がニューヨークの終點驛へ出迎へに行く。これは何とジエリコ將軍が年來の事附の給仕をやつてゐる黑ン坊のジョーと床の上に坐り込みニューヨークに近いのも知らず賭を博してゐるではないか。ジョー君が提督を誘ひ込んでとうとう四十弗を捲き上げてゐた所であつた。大戰後艦隊の總司令官フオシユ將軍がアメリカを訪問した時も同じ客車が提供された。が出發に先立ちシユワップ氏はジョーを呼んで、嚴かに「ジエリコ提督の時のやうに、フオシユ將軍を誘ひに誘つてはならぬ」と命じた。ジョー君一寸醋りませたが直ぐ折れて「私は挑戰しません、しかし若しフオシユさんから挑戰されたら仕樣がありません、旦那」と答へた―さてフオシユと黑ン坊の勝負はどうであつたらうか

日曜柳壇

塚越迷花 選

課題「暑がり」（三）

日曜日課で留守居引受ける　臺北市　佐藤　守門

課になりたくもなれない勤めを持つてゐるので、せめて日曜位は終日課で暑いたいから、留守居を引受ける父親なのである

暑がりは贅澤だつた勤勞日　臺東市　渡邊珊瑚

勤勞奉仕に一汗かいたあとの快さを知つたなら、涼しい座敷や事務室の扇風機の前で暑がるなど贅澤の沙汰である（佳吟）

もう少し痩せて見たいは贅澤な　一林街　平岡　曉風

暑がりは肥つてる人に多い、從つてもう少し痩せて見たいなどと贅澤なことを言ふのである

暑がつて似合はぬ袈裟ワンピース　臺北市　登　久

似合はないのを袈裟でワンピースを着たとは首肯けるが、中七がちと苦しい言ひ廻しである

暑がつて織物場遠く見學し　臺北市　隼　二

織物場の用語が一般的でないのはまだしも、暑がる見學は今だから諒恕に通じるが、昨日が總じなくなつて仕舞ふ

暑がりの使ふ扇は音を立て　臺北市　よ・し・と

さういふ扇使ひをすると一層暑くなるのに、世の中には扇子や團扇をばたつかせなくては涼しく感じない人物もある（佳吟）

團扇へ突き當りて痩せたがり　臺北市　伏　虎

欲肥りと惡口を言はれてゐる狹斜の巷のお母ちやんと呼ばれる女將が巧みに描かれてゐる（佳吟）

來客へ暑がりを詫び湯は沸せ　北投街　二三代

この場合要と殊更に言はずともそれが描ける筈である、そこまでの工夫はあつて欲しい

集合地來ただけでもう汗になり　瓷歌街　盤　歌石

ヘイキングが勤勞奉仕かそれは問ふところではない、彼が如何に暑がりかが判ればよい

◇川柳國姓爺八月號「油頭に住みて」いさを「角度突頭」「川柳と私」雲現等の讀みもその始めとして「添削講座」元光など川柳作家にも愛好家にも好適である其他「月供集」「淺露抄」「現代名句集」「國詠」「句報」「句座」等本島の作家は勿論內地の作家の作品を滿載して見應へがある（定價一部十五錢）發行所臺北市西町●ノ一臺灣川柳社

今週の映畫

エノケンの譽れの土俵入

十八日から國際館

演出は中川信夫、撮影は平野好美、出演者は榎本健一、伊藤久美子、宏川光子、柳田貞一その他。甲州の或る村に[illegible]といふ無法力の强い若者があつた。[illegible]

オクラホマ・キッド

十八日からタイゲキ

監督はロイド・ベーコン、出演者はジェームス・キャグニイ、ハンフリイ・ボガート、ローズマリイ・レーン（發聲）一八九三年オクラホマの原野は土地を政府に依つて解放される事になつた、土地に飢えた開拓者達が殺到した中に、豫め土地を狙つて居つたジョン・キンケイドとその息ネッドも居た、ハードウイック判事と娘のジエーンも加はつてゐた。九月十六日の正午、號砲を合圖に人々は我勝ちに目指す地點へと走り出す。キンケイド父子は逸早く先頭に立つて馬を走らせたが、惡黨なホイップ・マッコードとその子分達が出し拔いて先に父子の目差す土地を占領してしまつた。マッコードと法廷で爭へば町の建設が遲れるのでキンケイドはマッコードの爲のよい條件のもとに土地を讓り受ける事に同意した

やがて町は賑く町に膨脹してゆく頃、マッコードの支配の下に惡事が絶えなかつた、遂にキンケイドは發起して法律の力で淨化すべく、ジョンは市長、ネッドは保安官の候補に立つたが、惡黨の爲にマッコード一味の策略に依つてジョンは殺人の嫌疑をかけられ投獄されてしまつた

惡業と惡事で鳴らした無法者オクラホマ・キッドはジョンの苦境を知つて町にやつて來た。ジエーンに逢つて一部始終を聞いた彼は、法律の力を借りず二挺拳銃の力で解決する心算だつたが、裁判が濟むまで待つ樣に彼女に說伏される

マッコードは裁判長になる筈のハードウイックを僞手紙で町の外へおびき出し、味方の判事を出廷せしめて遂に死刑の宣告を與へさせてしまふ。勘忍袋の緒を切つたキッドは牢を襲撃したが、ジョンは逃走を拒んだ

これを知つたマッコードは群衆を煽動してジョンをリンチに處してしまふ、與の惡から逃れたキッドは下手人たるマッコードの子分共を片ッ端から殺し、マッコードの惡事の確證を掴んだ。何故斯くまでキンケイド一家の爲に力を盡すかと云ふと、實はキッドはジョンの息でネッドの弟だつたからなのである

根み重なるマッコードの陰謀にキッドは乘り込んで行く、今では合衆國の執行吏となつたネッドも同じくマッコード捕縛に向つたがネッドはマッコードに不意に射たれた、キッドとマッコードの双方の短銃から同時に火花が散り二人は死力を盡して猛鬪を續けたがキッドの危い折柄傳手を塀へたネッドの一彈にマッコードは斃された

ジエーンを賴むと云ひ殘して間もなくネッドは絕命する、オクラホマ・キッドとジム・キンケイドは二挺拳銃を乘てて、彼女の助力と愛情を力に父と兄の遺業を繼ぐ事を誓つてジエーンを腕に抱いたのである―同時上映はジョーン・ベネット主演の「おーやれ地獄」

夕刊經濟欄

打狗土地總會

配當は二割据置

打狗土地株式會社は本月二十七日午後七時臺北市鐵道ホテルで第二十八回定時株主總會を開催、昨年七月より本年六月に至る一箇年間の營業報告損益計算書其他承認の件と利益處分案（配當年二割据置）及び監査役任期滿了に付改選の件を附議する由、利益金處分案は次の通りである（單位圓）

當期總益金	三三〇、八五
總損金	五五、〇〇
差引純益金	五五、一〇四
前期繰越金	四四、九二
合計	一〇〇、〇二〇元
此の處分	
法定積立金	一〇、〇〇〇
役員賞與金	五、五〇〇
社員退職基金	五、〇〇〇
配當金（年二割）	八〇、〇〇〇
後期繰越金	六九、五二元

當社は小作料收入四千六百七十三圓、利益と雜入四百七十六圓、土地賣却益十一萬五千三十六圓、計十二萬百八十五圓に上り此內から國防獻金二萬圓、弔慰金、稅金引當、營業費其他を差引き右の如き純利益を擧げ得たのである

臺灣爆竹は繰越

臺灣爆竹株式會社は本月廿二日午前十一時市內河合町の同社で第三十九回定時株主總會を開催、上半期の利益處分案（繰越、無配）と取締役、代表取締役、監査役全員任期滿了に付改選の件を附議する、同社は內地移出と島內向けの煙火を製造し爆竹は引續き製造休止の爲め利益金少く前期に引續き繰越の事になつてゐるが近く對岸への進出の計畫もあるやうである

商況（十六日）

東京銀行實株

日銀	五六五、〇	同新	一四四、〇
正金	一九四、五	同	
鮮銀	一二三、九	同新	六七、〇
臺銀	一二八、〇	同新	二六、五
勸銀	八九、五	同新	二五、七

東京國債前場

	寄	引
甲、五	一〇七、一五	一
二、四	一〇七、一五	一
一、四	一〇三、八〇	一〇三、八〇
二、四	一〇三、八〇	一〇三、八〇
佛貨	一九九、三〇	一九九、三〇
米貨六牛	四一、〇〇	一
同五牛	四〇一、〇〇	一

東京短期前場

	寄	引	高	安
東新	一三三三	二九	三四	二八
大新	六七八	八二	八二	七八
鐘新	一五六八	六八	七五	六八
鐘新	九七〇	六六	七〇	六五
帝人新	九七七	七一	七七	七一
東レ新	八二一	二三	二三	一八
日魯	六七五	七六	七六	七五
日臘	七一三	一二	一四	一一
郵船	九四〇	三七	四二	三七
郵新	七八二	七九	八四	七八
重工	七五六	五七	五七	五五
日石	七四八	四一	四八	四〇
日立	八〇〇	七九六	八〇〇	七九六
滿拓	六八三	八一	八三	七八
鋼管	七二二	一八	二二	一八
小倉鋼	六一七	一五	一七	〇五
東電	六〇〇	〇一	〇一	〇〇
滿電	七三六	三九	三九	三六
[illegible]新	一	七六	七六	七三
滿鐵	七三四	三三	三五	三三
日産	五四四	四五	四五	四三
麥酒新	三四七	四七	四九	四六
水產新	五四八	四五	四九	四三
ラサ	六五九	五六	五九	五六

東京短期取組組合

新東 二六七、五六〇株 買方四五店 賣方四二店
滿業 二五、八八〇株 買方四七店 賣方三〇店

東京短期日步

新東 逆二〇錢 大新 一〇錢
新滿 逆一五錢 滿業 一〇錢

東京長期前場

鐘紡	一五六、〇	鐘新	九五、五
富士紡	六五、九	日清紡	九五、七
帝人	一四一、一	同新	九七、六
倉紡	七四、六	同新	八二、九
洋紡工	五六、〇	東レ新	四三、九
大東紡	五四、五	帝紡	八九、四
東電	六〇、五	帝紡新	三五、九
沖臺糖	三五、七	電化	六四、九
日臘	七一、五	同新	五五、三
滿業	六八、四		
東株	一三四、二	東新	一三三、五
郵船	九四、七	同新	七九、三
商船	八九、八	同新	六二、七
石川島	七二、八	新潟	八六、二
浦賀	八五、四	同新	七一、〇
電工	七五、〇	日立	八〇、一
池貝	八三、七	昭電工	五七、五
磐城	四三、三	入山	六一、九
東邦炭	四三、四	製鋼	八七、五
鋼管	七二、四	同新	七〇、一
小倉鋼	六一、七	神戸鋼	七二、八
淺野	五五、〇	同新	三一、〇
滿鐵	六三、七	同新	三四、五
東拓	六四、三	同新	
大日電	六六、〇	同新	三四、三
ラサ	六七、三	火藥	二七、〇
油脂	五一、七	同新	二五、〇
日産	四一、五	日石	七五、〇
北樺油	六八、七	水產新	五四、二
日窒	二八、三	同新	三七、九
東亞	九九、六	同新	三九、五
東電		松竹	五三、九

東京長期總取組

[illegible]

大阪短期前場

	寄	引	高	安
日窒	六七六	七四	七六	七三
水產新	五四三	四三	四三	四〇
日石	七四九	四八	四九	四五
日立	七九八	九五	九八	九五
鋼管	七二〇	一七	二〇	一四
滿業	六八〇	七六	八〇	七六
商船	八九一	九〇	九二	八六
郵船	九三七	三七	三九	三二
倉紡新	五六九	七三	六九	六七
帝人新	八八二	七三	八二	七七
東新一	三三〇	三四	三〇	二九
宇電	一	一	三九	二二
東電	六〇〇	一	六〇〇	〇〇
日魯	九八五	一	八五	八五
滿鐵	七三七	一	三七	三七
日發	五四九	四六	四九	四六
ラサ	六五五	五四	五五	五三
窒素	八八一	八一	八一	八〇
東レ新	八二一	一	二一	二一
日レ	七九〇	八九	九〇	八九
鐘新	一五七七	七三	七七	七七
鐘新	九六六	六四	六六	六一
東新一	六九五	八七	九五	八四
日窒	七一九	一六	一九	一四
大株	一	七五	五六	五五
大新	六七七	七九	七九	七七

大阪短期日步

新新 逆一〇錢 大新 九錢
滿業 逆一五錢

大阪長期前場

	寄	引
大新	六八、六	八、六
東新	一三三、三	三、五
鐘新	一	九六、五
東新	二五、三	九、八
商船	八九、八	二、四
同新	六二、四	四、一
郵船	九四、一	八、七
日窒	六八、三	八、三
同新	三七、六	八、〇
日石	七二、四	二、四
同新	五五、一	七五、五

橫濱生絲前場

	寄	引
七月限	一三、七九	一三、七五
八月限	一三、七六	一三、七六
九月限	一三、七八	一三、七六
十月限	一三、七九	一三、七四
十一月限	一三、八〇	一三、七四
十二月限	一三、七一	一三、六九

株式社債

スチール株	五一弗八分七
アナコンダ株	一九弗八分一
工業株卅種平均	一二一弗七二仙
日本公債六分半	八八弗

爲替

米英クロス	三弗八四仙四分三
米 日	二三弗四七仙
米 支	六弗四〇仙
英 支	四片八分一
英 日	一志〇三片八分五
英 米	四弗〇二仙五〇

金塊

倫敦市中値 八磅〇八志
紐育買上値 三五弗

銀塊

倫敦現物 二二片一六分一
先物 二一片一六分一三
紐育公表値 三四仙四分三
留孟現物 六二留比一六分一

棉花

紐育定期先物 九仙七二
現物 一〇仙五〇
米棉前日比較邦貨換算 一一錢高
印棉 同右 五〇錢安

生絲

紐育定期先限 二弗三九仙

小麥

シカゴ定期七月限 七二仙四分三
九月限 七三仙八分三
十二月限 七四仙八分七

砂糖

玖瑪粗糖 一仙一六分一三
紐育四號品七月限 〇仙九六〇
九月限 一仙〇〇〇
十二月限 一仙〇二〇

大豆

倫敦先限 一五磅

神戸爲替

對米（賣）二三弗一六分七
對英（賣）一志二片八分一五

正金建値

米 二三弗一六分七
英 一志〇二片八分五

實株なら
東株一般取引員
中島政治郎商店
東京日本橋區兜町一ノ二

病氣の危險が多い夏に

夏の榮養不足
一體我々日本人は、歐米人に比して乳製品や肉類の如き動物質脂肪食を攝ることが少いのですが、特に夏は消化機能の衰へから、淡白な食物に傾くので一層V・A・Dの不足に拍車をかけます。

夏負けは危ない
その上、暑さのため疲勞が重なり所謂「夏負け」を起すに至ります。この狀態をその儘にしておく事は頗る危險な話で、不慮の病氣に冒され一生の大事となる場合が少くありません。油斷は禁物です。

A・D補給の必要
その抵抗力の増進と夏負け防止にはVA・Dの補給が最も必要である事は齊しく醫家の認める所でありますが、就中本劑は世界的に有名な理研製のA・D補給劑として、廣く喧傳されてゐる製品です。

毎日二球が保健量
本劑は小粒ながら(A)……五千國際單位(D)……壹千國際單位を含み、獨自のグロビユールを以て保護せられた優秀なる力價によつて、毎日二球の連用で能く人間一日に必要なV量を簡易に補給する事が出來るのであります。

一月量（六〇球）二圓
三月量（一八〇球）五圓半
六月量（三六〇球）十圓

毎日二球
理研ビタミン球
世界十ヶ國・製法特許
總代理店 株式會社 玉置商店 東京・大阪

臺灣日日新報
本日夕刊共十二頁

米內內閣總辭職
臨時閣議で決定

【東京十六日發同盟至急報】政府は十六日午後の臨時閣議にて總辭職決行に決し米內首相は直ちに各閣僚の辭表を取纏め葉山御用邸に伺候辭表を奉呈した（一部號外再錄）

內閣書記官長發表

【東京十六日發同盟至急報】十六日午後五時三十分內閣書記官長發表＝現內閣は組閣以來閣僚一致內外重要國務の遂行につき全力を擧げて努力し來るも陸軍大臣は近時の政情に鑑み辭表を提出したるにより米內內閣總理大臣は辭意を決し各閣僚の辭表を取纏め本日闕下に奉呈することとなれり

大命近衛公に降下か

【東京十六日發同盟至急報】後繼內閣組閣の大命は諸般の情勢より見て十七日中に近衛文麿公に降下するものと見られる

總辭職決定まで

【東京十六日發同盟】米內首相は十六日午前八時五十分石渡內閣書記官長を官邸に招致し約十分間新政治體制に對する政府側態度の打合せをなした、一方畑陸相は午前九時五十分首相官邸において米內首相と重要會見を行ひ陸相より新政治體制に對する軍の意向を陳述するとともに陸相としての執るべき態度についてその所見を端的に表明、會談は約二十分にして終つた、依つて陸軍では午後一時より三長官會議を同一時半より軍事參議官會議を開き右政府側の態度に對する最後的態度を決定、畑陸相が再度米內首相と會見、右決定を通達することとなるものと見られこれに依つて陸軍の新政治體制に對する態度は全く明瞭となるので政府は十六日中にも最後的態度を決定することとならう

陸軍の態度決定

【東京十六日發同盟】十六日の米內首相、畑陸相會見の結果陸軍では同日午後一時半より參謀本部において三長官會議を開き閑院參謀總長宮殿下を始め奉り畑陸相、山田教育總監出席、特に澤田參謀次長、阿南陸軍次官、武藤軍務局長、野田人事局長も列席して畑陸相より首相との會見顛末を報告し陸軍として今後執るべき措置につき重要協議を遂げ同一時四十五分散會した

【東京十六日發同盟】陸軍では十六日午後二時三長官會議に引續き陸相官邸に軍事參議官會議を開き、杉山、寺內、西尾各軍事參議官並に畑陸相、澤田參謀次長出席、畑陸相より首相との會見顛末並に三長官會議の結果を報告協議を求めた

陸相再度首相を訪問

【東京十六日發同盟】畑陸相は三長官會議並に軍事參議官會議の結果に基き十六日午後三時二十五分再度首相官邸に米內首相を訪問、陸軍の態度を傳達した

首相に有難き御言葉

【東京十六日發同盟】米內首相は午後六時三十五分葉山御用邸に伺候、七時天皇陛下に拜謁仰付られ內閣總辭職に至つた事情を具さに奏上、全閣僚の辭表を奉呈陛下に捧呈ひ奉つた、畏くも陛下には首相に對し「何分の沙汰あるまで引續き政務を執れ」との有難き御言葉を賜はり首相は恐懼して御前を退下した

天皇陛下には直に木戸內府を召させられ後繼內閣首班に就いて御下問あらせられたが木戸內府は謹んで暫らくの御猶豫を願ひ奉り同八時二十一分御用邸を退出一旦逗子の邸に入り少憩の後自動車で歸京した

新政治體制を確立
畑陸相、所信を開陳

【東京十六日發同盟】政府は十六日米內首相と畑陸相との再度の會見に依りて總辭職を決行することに決し同日午後四時半最後の臨時閣議を開催した、かくて新政治體制確立運動を繞つて久しく不安定状態を續けてゐた政局は茲に急轉して安定の段階に入ることとなつた、即ち十六日の臨時閣議前に於ける米內首相と畑陸相との會見席上陸相は新政治體制に就いて「陸軍としては我國內外の緊迫せる情勢に鑑み強力國策を確立して高度國防國家態勢を強化し東亞新秩序建設を目標として外交の刷新を圖ることが急務であると考へ、これがため國策の遂行の新たなる政治勢力として所謂新政治體制を確立することが先づ肝要であるとの結論に達した」旨を述べて新體制[illegible]

近衛公十六日歸京

【輕井澤十六日發同盟】輕井澤の山莊で新政治體制の構想を練りつゝあつた近衛文麿公は十六日米內內閣が遂に總辭職を決行するに至つたので同日午後八時輕井澤驛を出發自動車で歸京した、公の歸京は總辭職に伴ふ政局の重大化に鑑み重臣の一人としての責任上自發的に出たもので木戸內府等よりの要請に依るものではない【寫眞は近衛公】

首相、四相と個別會談

【東京十六日發同盟】米內首相は十六日午前十時十分畑陸相と會見後首相官邸に於て吉田海相、有田外相、[illegible]內相と各個別に會見顛末を報告諒解を求めた

民政の新宣言

【東京十六日發同盟】民政黨では町田總裁の提唱に基き黨の指導精神に關する大宣言を設け新宣言並に新政綱を起草中だつたが成案を得たので十六日午後一時より本部に總務委員會を開いて左の如く決定發表した、依つて來る二十日午後二時より本部に緊急大會に代るべき評議員會と[illegible]の聯合會を開き本案並にこれに關聯する重要案件を正式に附議決定引續き町田總裁よりこれに關する新政治體制問題に關し率直に所信を表明することとなつた

宣言

東亞新秩序建設の聖業は今や重大なる段階に入つた國民は宜しく興國の大精神を振起し[illegible]世界の新秩序に邁進し皇國の光輝ある前途を開拓すべきである、わが黨は創立以來克く國民の輿論を指導して公黨の任務を盡し支那事變の起るや率先して國論の統一を計り大業の完遂に力を傾注して今日に及んだ、今や內外の情勢は[illegible]をもつて律すべからず新しき分野に立つ大なる[illegible]を行ふを要する、即ちとこに政綱を改め新局に處する大策を立て國民と共に[illegible]するのである、わが黨精神は万邦無比の國體に[illegible]

己れを空しく君國に報ぜん
久原總裁解黨の挨拶

【東京十六日發同盟】十六日政友會久原派の臨時大會における久原總裁の挨拶要旨左の如し

わが黨は伊藤公の高邁なる理想と自由黨以來の熱血と熱誠とが渾然として融合して成立したものであり、その指導する主義綱領は國體の本義に則り[illegible]日本的な政黨として國民の政治中心となり一世を風靡した、[illegible]

[illegible]

中島派に解黨要求

【東京十六日發同盟】[illegible]

重慶を晝間爆撃
海鷲第二十三回

【[illegible]十六日發同盟】中支海軍航空部隊の[illegible]基地を午後七時發進[illegible]十六日晝間第二十三回重慶爆撃を敢行[illegible]

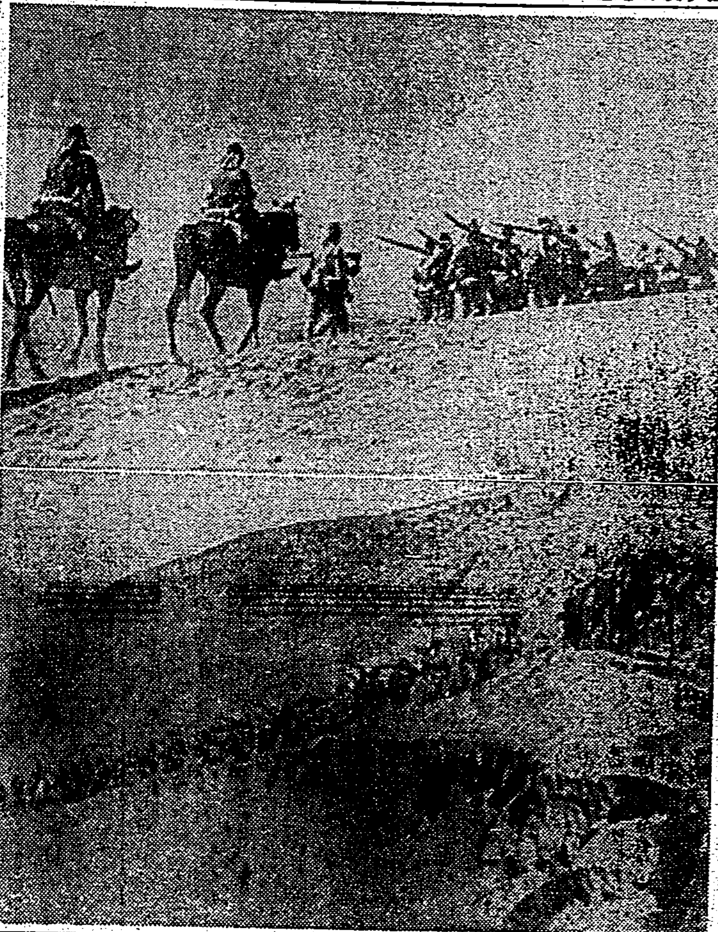

晉北西境戰線

果敢な攻撃

【〇〇基地十六日發同盟】海軍航空部隊は十六日大陸を[illegible]

平而關附近を掃蕩
國境線の彼方を睥睨

【〇〇基地十六日發同盟】清水及び宮本部隊は去る十一日突如行動を起し[illegible]平而關附近を掃蕩し國境線の彼方を睥睨してゐる

鎭海中心に猛爆

【〇〇基地十六日發同盟】今村一郎部隊長の指揮する海軍航空部隊の[illegible]十六日早朝を衝いて[illegible]方面に飛翔[illegible]を中心に南北兩側の丘陵を利して[illegible]に反復攻撃を加へ大戰果を收めた

財界の影響稀薄

【東京十六日發同盟】米內內閣の總辭職に就ての財界方面では[illegible]

伊空軍活躍

【ニューヨーク十五日發本社特電】ロンドン來電、伊空軍[illegible]十五日パレスチナ北東部の都市ナザレスを初めて空襲したと云はれる

バルカンは未だ點火されず
伊藤述史公使視察談

【新京十六日發同盟】[illegible]伊藤述史公使は十五日夜新京に一泊[illegible]十六日朝新京發列車で日本へ向つたが、[illegible]左の如く語つた

バルカンに火がついたと見る向きが多いやうだが自分はバルカンの危機はまだ切迫してゐないと思ふ、バルカン諸國はドイツの[illegible]大捷によりすつかり度膽を拔かれて大いに萎縮を感じてゐる、[illegible]

全政務官辭職

【東京十六日發同盟】米內內閣は十六日總辭職と決定したので全政務官は午後七時首相官邸に參集[illegible]

石炭增產積極化

【東京十六日發同盟】[illegible]

勅選決定

【東京十六日發同盟】政府は十六日午後の臨時閣議において左の如く勅選を決定した

司法大臣　木村尚達
元遞信大臣　田邊治通
企畫院總裁　竹內可吉
法制局長官　廣瀨久忠
內閣書記官長　石渡莊太郎

園山大佐一行廣東着

【廣東十六日發同盟】[illegible]

造船調整協議會

【東京十六日發同盟】[illegible]

綿布比島輸出自制期限延長

【東京十六日發同盟】[illegible]

人事

▲本山文平氏（[illegible]）十五日來北
▲中澤[illegible]氏（[illegible]）十五日來北
▲草川[illegible]氏（[illegible]）十五日高砂丸にて內地へ
▲[illegible]氏（[illegible]）十五日高砂丸にて內地へ

天無口

[illegible]

ヤマトのタネと農具
野菜　花卉種子　大小農具
種苗農具カタログ發行
ヤマト種苗農具株式會社
本店　東京市[illegible]　支店　札幌市[illegible]　出張所　大阪・新京

日本評論社新刊

價格の理論　法大教授　岸本誠二郎著　菊判上製五五四頁　定價四・五〇　送料・三〇

戰爭經濟の潮流　慶大教授　永田清著　菊判上製二八〇頁　定價二・五〇　送料・二一

價格統制の研究　橫濱商專教授　山城章著　菊判上製四〇二頁　定價三・五〇　送料・二七

金融學說研究　臺北高商教授　杉浦治七著　四六判上製二八〇頁　定價二・〇〇　送料・一八

續有閑法學　東大教授・法博　穗積重遠著　四六判上製四八八頁　定價二・八〇　送料・二一

戰時下の世界青少年運動　三島通陽著　四六判並製三〇八頁　定價一・八〇　送料・一五

河合榮治郎　書き下しの新著
學生に與ふ
四六判上製四〇四頁　定價二・〇〇　送料・一八

東京麴町區三番町四ノ一　振替東京一六八番

社説　第三國の誘惑と事變處理　マレー總督の日支和平說

一

疑に香港緬甸援蔣ルート禁絶に關する帝國の要求に對してある程度の讓歩によつて協調せざるを得なかつたイギリス政府は、三箇月間の期限付禁絶と、その三箇月間に於ける世界情勢の變化、特に日支兩國間に和平の可能性あることを暗示するが如き放送をなし注目を惹いたが、十四日シンガポールより發せられたる報道によるとマレー總督代理エス・ダブリユー・ジヨーンズ氏は、さらにより具體的に英國政府が目下日支兩國間の和平招來について努力中なる旨をラヂオを通じて放送各方面へ大衝動を與へた旨を傳へてゐる。勿論かくの如き國際的大問題の取扱はかりにその職責ありとするも英國本國政府に於て取扱ふべき問題であつて一植民地總督がタッチすべき性質のものではないのであつて倫敦政界に於て否定せられてゐるものが植民地總督によつて取扱はれるといふこととそれ自體が、該放送の眞實性を疑はしめるに足るものであり、この意味に於て何等吾等の興味をそそるものではないのであるが、近時世界情勢の緊迫―特にドウバー海峽の一戰によつて大英帝國の存在既路を決する必然的運命に在る英國が、餘りの あまり吾國政治外交等の底流に殘存する親英米的勢力に呼びかけ今後に於ても執拗的に越多複雜怪奇なる手段を弄することを當然豫想さるるので この際特に本問題をとり上げて國民の注意に資すことも亦無益ではないであらう。

二

事變以來已に滿三年、その間に於ける日支兩國の犠牲は尠からぬものがあり、從つて兩國の所謂同憂具眼の士は相呼應して一日も速くこの不幸なる狀態から日支五億の民衆を救ひ善隣友好の原則に立つ眞の和平招來に努力し來つたとは夙に兩國民の讓るところである。然しながら、國と國とが、民族と民族とがその生死存亡を賭して干戈を執つて起つた以上、たとへ如何に和平を熱望するとは謂へ、いはれなくして干戈ををさめ戰爭目的を達成せずして單に一時的の平和を圖るといふことはあり得ないことであり、汪精衛氏が和平の困難を說くのもこの故に外ならぬ。而して日支兩國の戰爭目的は何であるかといへば文字の表現に於て又その手段に於て日支それぞれちがつた表現乃至手段を執つてゐるとは謂へ、日支兩國が互ひにその主權、あるひは權益を侵害されることなく、善隣友好の實を擧げ得るに足る情勢の展開にあることは明である。然しながら現實の情勢はまだ重慶側の無用なる强がり、無反省なる抗戰によつてその時期に至らず或ひは近き將來に於ても恐らくはとの期待は絶望であらうとみられてゐる以上、同じくいかやうなる第三國の斡旋があらうともいま直ちに干戈ををさめることは到底思ひ得ないのである。

三

さらに日支兩國（重慶政權を目標とするとき）の全面的和平を一層困難ならしめる一つの原因は、日本及び支那の同憂具眼の士がこの慘烈なる戰爭を通じて、再びこの慘烈を繰返さぬために支那に於ける一切の第三國勢力を排除し、新なる支那を建設せんとする意圖が未だ第三國及び重慶政權側によつて認識されるに至らぬことである。この故に日本は事變處理は日支直接交渉によるべく、斷乎として第三國の干與を許さざる旨を[illegible]政府は終始一貫この原則を[illegible]來つたのである。[illegible]日支兩國[illegible]第三國を斡旋者として[illegible]日本の戰爭目標が一時的平和でな[illegible]の[illegible]を達成せずして[illegible]容易に第三國の斡旋を容認すると[illegible]すれば、この代償としてあるひは彼等は日本及び支那に對して[illegible]等は[illegible]を要請するであらうし、之[illegible]き[illegible]とすれば何日の時[illegible]的支那の解放、延いて東亞新秩序の建設を期待し得ようか。思ひを[illegible]國民の[illegible]反省を求むべきである。

ヒ總統重大演說
恐らく對英攻撃に關聯

【ベルリン十六日發同盟】ヒトラー總統は獨、伊、ハンガリー[illegible]ベルヒテスガーデンの山莊に引籠り對英攻撃の方策[illegible]の具體策に就き想を練つてゐたが、愈々數日中に山莊を下つてベルリンに歸還、來週中に重大演說を行ふことに決定したと傳へられる。演說内容は發表しないが來る十八日ベルリンの東西大通りでフランス戰線より歸還した將兵の大閲兵式を行ふことに決定し、これに關する準備が進められてゐる方、ウイルヘルム廣場を始め市內要所にはマイクロフオンが設備されてゐるのでヒトラー總統がこれ等將兵に對する歡迎の形式で重要な意思表示を行ふのではないかとの觀もある。而してその內容は對英攻撃に關聯することは疑ひなく獨伊の對英攻撃はこの演說を契機として愈々本格化することとなろう

十五年度 勞務動員計畫
十六日の閣議で決定

【東京十六日發同盟】十六日の閣議で決定した昭和十五年度勞務動員計畫につき企畫院は左の通り發表した

昭和十五年度勞務動員計畫においては國力勞務の配置の適正化に努め必要產業に對する勞務を充足するとともに能率增進に關し各種の方策を講じ軍需の充足、生產擴充計畫の遂行、輸出の振興及び國民必需品の確保などに遺憾なきを期したのである

一、一般勞務者

一般勞務者の需給計畫は本年度は內地の外特に外地においても之れを設定し內地においては農業以外としては軍需產業、生產力擴充計畫產業及びその附屬產業、輸出及び必需品產業、運輸通信業並に土木、建築業における勞務增加數と滅耗補充に要する員數とに內地より滿洲に送出する開拓民の員數などを加へ男女計約百十五万と推定した

右新需要數に對しては新規小學校及び中學校卒業者、未就職者女子無業者並に物資動員の强化に伴ひ產業[illegible]奢侈品の製造禁止などにより勞務者[illegible]加を[illegible]せられる離職者から[illegible]これを充足することに努め不足分は從業者の節減し得る業務に未成年者を雇入れるとともに農村から出し得る勞務者、朝鮮から來る勞務者をもつてこれを充足する方針を採つた

尚本年度は主要農林水產物の生產の確保につき特に考慮を拂ひ農業勞務者の減少に對する補充のため新規小學校卒業者中より所要の員數を確保することとし特に農繁期については農村內の勞務使用の合理化に努め、又工場勞務者の一時歸農などの方策をも講ずることとした

二、技術者及び熟練勞務者

工鑛關係技術者及び熟練勞務者に關しては日滿支を通じその不足の程度が特に著しいのでこれが對策として技術者等の養成のため夙に學校その他の設備等の擴充を講じたのであるが差當りの處置としては技術者等の短期養成に努める

三、勞動力の增强

生產力の飛躍的擴充のためには單に勞務者數量的調整のみでなく勞動力の增進時に勞務者の質の向上を期するため勞務者の[illegible]

獨伊兩巨頭再びミユンヘンに會す　六月十八日佛の休戰申出に對する獨伊兩國の態度を決定すべきヒトラー、ムツソリニ兩巨頭の歷史的會談がミユンヘンで開催された（寫眞はミユンヘン驛到着の兩雄）

世界史的潮流中に超然たり得ぬ重慶

横田實

一九三七年十一月―南京陷落直前―駐支トラウトマン獨大使が、支那事變和平解決の居中調停を買つて出で、當時の南京國民政府に和平案を提示した時、同大使は蔣介石に對しヒトラー總統からの次の樣な言葉を傳達した

支那軍は既に十分な抗戰力を示した、今が和平の潮時である。嘗つてドイツも前歐洲大戰の際自己の力量を過信したがために遂に和平の機を逸してベルサイユ條約の屈辱を嘗むるにいたつた

これは寔に至言であつて、このヒ總統の自國の痛切な經驗からする忠告を、蔣介石は一蹴その完全作を認めたものの最後の決斷を缺いたがために、間もなく首都南京の陷落となり徐州會戰の歷史的大敗となり、南京、漢口陷落となつて重慶遷く敗落すべからざる敗戰要因を現出するにいたつた。當時トラウトマン大使の支那側に提示した和平條件案は當時に於てこそ容認の範圍內に入るべきものであるが、今日に於ては、殆ど一顧の價値もなき過去時代文書の一節に過ぎないものである。蔣介石の抗戰体北支の特殊政權と駐兵地域擴大、上海停戰協定地域大幅擴大等を以て果して當時政府の要綮を拂ひつつある日本軍が、兵を收めたかどうか、かかる條件によつて納得出來たかどうか疑問ではあるが、然し當時の戰局乃至戰況からすれば、一應考慮されてであらうことは想像し得られるが極めて明瞭にその妥協してゐる彼らに徹底抗戰、最後の勝利といふ哀れむべき自己過信が重慶の政府首腦を犯され、唯一の最大援蔣ルート佛印を封鎖されて、愈々絶望度の嘆を高めて來たのである。しかも當政權の絶對援助者であつた英佛兩國主國中、佛は既に滅亡の一歩前に蹉跌として居り、英に今こそ建國以來の最大危機が眼前に迫るといふ悲那な運命に敗き掛けて居る、英佛に賴つて完全に極東から三手引かざるを得ない必然性のもとに置かれてゐるのだ。

ドイツのこの驚異的發展は歐洲地圖の色を變じ、歐洲の政治金融中心をロンドンからベルリンに移すばかりでなく、實に世界史的にその從來の國際秩序を根柢から引つくりかへさんとしてゐる

この動かすべからざる偉大なる現實が、敗戰支那に無影響である筈がない、果して重慶抗戰陣營に大なる龜裂を生ぜんとし、或は親獨派の擡頭となり、或は合理的和平論の勃興となり、或は反蔣反共反抗戰を企畫する第三勢力の擡頭を見るなど、目まぐるしき變轉相貌が現はれ始めたのである

親獨派とは駐獨大使陳介、駐伊大使劉文島、前駐ソ大使楊杰らを首腦者とするドイツ留學出身の一團、これらは從來殆ど政治的勢力なく抗戰派米派といふうちに十把一からげとなつてゐたに過ぎないが、ドイツの驚異的勝利は俄然彼らの政治的發言を有力ならしめ、中獨文化協會の急遽成立と共に、同協會が重慶政界の中堅神經化するが如き聲勢を呈するにいたつた、現在の駐支ドイツ代理大使フイツシヤー氏は遽に引つ張り凧となつて宋慶齡、孫科らの親ソ派、王寵惠、宋子文らの親英米派との甘癒つばき對立を惡化せしめてゐる

このフイツシヤー代理大使は東京駐在オット大使の監督を受ける形になつて居るので、重慶親獨派のフイツシヤー代理大使に持込む彼らの意向、意思は、すべてオット大使を通じてドイツ政府に傳達されるものと思はれる。卽ち重慶親獨派の企圖するところは何大使らさず東京ドイツ大使館に廻轉される筈である。この三角關係が如何なる形に於て表面化するにいたるか興味の限りでないが、とも角當近の重慶中樞部の一部意向はドイツ側に明瞭にされて居るといふ事實は輕視すべきでない

のみならずドイツ關係に於ては佛印處分といふ重大問題が殘されてゐる、海越線による佛印海港防からの抗戰物資輸入は我方の斷乎たる對佛要求によつて佛印の政府交際に一歩を進め、輸送ルート封鎖の實效を擧げるため、軍人、外交官より成る監視團派遣が決定した。これは當面の問題であるが、今後獨佛間講和交渉が進行するに伴ひ、戰敗佛の屬領處置が討議さるべく、佛印はその眞ツ先に俎上に上せらるべき運命にあることは言ふまでもあるまい、いづれにせよ佛印の佛領といふ文字が地圖から消失する事は確實である。とすれば佛印の所屬は完全に佛共する事となる。加ふるに帝國政府はイギリスに對してもビルマ及香港の封鎖一箇月間について嚴重な確約を取しイギリスの反省を促した、重慶政權に殘される援蔣ルートは新うしてソ聯に通ずる西北赤色ルート一本となる、廣漠たる荒野を通ずるトラック路一本を以て、重慶の抗戰資材需要に應じ切れないのは多言するまでもあるまい

重慶抗日政權は確實に行詰りつつある。陸海空軍の連續的大爆擊にで重慶そのものが破滅に瀕してゐる國際的には反抗戰派の擡頭あり更に汪精衛政府の堅實な歩みが、今や日本の承認を獲得せんとしてゐる。對外的には四邊封鎖狀態に入つて來た。世界史的大變亂の潮流を、重慶も決して知らぬ顏では居られない、從來での大きな流れに沿ふべきである、支那事變の解決も亦、世界史的な方面に進むべきであることが痛感される（筆者は同盟東亞部長）

相續稅物納制度調査會官制公布

【東京十六日發同盟】相續稅の物納制に關する第七十五議會における附帶決議に基き大藏省では調査會を設けこれが實施方を研究することとなり十六日附官報をもつて相續稅物納制度調査會官制を公布施行し左の如く委員及び幹事を任命發令した

大藏政務次官木村正義、大藏次官大野龍太、大藏參與官松田正一、主計局長谷口恒二、主稅局長大矢半次郎、營繕管財局理事入江昇、內務省地方局長挾間茂、法制局參事官佐藤達夫、子爵松平康、子爵加藤泰通、男爵松岡均平、松尾四郎、中川重春、小笠原三九郎、森田福市、石井光雄、山崎宗文

相續稅物納制度調査會幹事仰付

法制局書記官深澤家治、大藏書記官田中豊、同池田勇人、營繕管財局事務官橋本彦破

相續稅物納制度調査會幹事仰付

時局漫畫　お洒落狂女　安本亮一

奢侈品等製造販賣制限規則が公布されて都會の女性は以後持ち物一切に正札をつけさせる。これなら鼻眼鏡に沿つてゐるかどうか一目瞭然！

時評　「安定勢力」の安定

長谷川進一

有田外相の放送談話には、強い語調で「ア」の[illegible]、[illegible]この談話から如何なる印象を[illegible]といふことは、日本の國策について[illegible]あると思ふ

各國新聞が一致して認めたことは、本談話は日本の東亞モンロー主義（南洋を含む）の宣言であること、そしてそれが歐洲戰局によつて極東に於ける英佛勢力の後退を機會に利用して宣言されたものであるといふことであつた。そして「米國のモンロー主義には依頼するところのものではなかつたが、日本は東亞諸國をその支配下に置かうとしてゐる」と評した（英國ラ・ナシ

オン紙）「今、米國のモンロー主義が西半球に對する英帝國主義的手を宣言したのと、今度の日本の宣言とは似てゐる。アジアに於ける外國の權益も日本が[illegible]されることは久しく、今日アジア人が外國の支配を脱せんとするは當然の權利だ、だから英國と協議せよ」（英紙、ニキザイナー紙）と日本に共鳴したりしたが、日本が此の際東亞の安定勢力として指導權を主張してゐるといふ事を認めてゐる

× ×

然るにそれに關する各國の態度は判然と岐れた、紐育タイムス紙は「若し佛國の大部分が獨伊の支配下に入り、英國が亡ぼされ

るならば、日本はその機を[illegible]を殺すことになるのだ」と記しつつも一方英國の支配[illegible]の傳統[illegible]

× ×

今は一層支那に於ける英米の權益は「安定勢力」なる日本に[illegible]いつた、[illegible]

つたスターリング少將の論文は「日本は今中立だが獨伊を保證する可能性が大きい、そうなると英米の太平洋は危險だから、英佛は香港を含む支那本土から撤收して米國は日本と強固な條約を結んで國交を調整せよ」と反論を說いてゐる

[illegible]といつても、[illegible]米國國防の第一線は米國はこれであるといふ最初の確認に直面したと云つて、彼の如く英米共同作戰の強化を主張してゐる

與へれば米國は太平洋に於ける英國領植民地の不可侵を主張することは出來なくなる、吾人はやかない。又米國は太平洋艦隊の一部を英國の要請によつて大西洋へ轉航しようとしたが、突如太平洋に滯留せしめることとした、之は英米共同作戰の實際だ

從つて日本が「安定勢力」たる地位を安定せんとすれば英米との摩擦は左程避け難いと見なければならぬ、しかし、英國勢力が後退期にあることは米國も認めてゐる所なのだ

此の國際情勢を賢明に利用し、日本が自己の眞價を有效に發揮する限り、英米の否定は、東亞新形勢の否定ではなく、却つて自己否定に歸するであらう、又然せしめねばならぬ

その何れか現狀を維持してゐるたらうかを、英國が香港から婦女子を引揚げたのは、寧ろ日本の政略に對して抗戰しようとの態勢を示すものだ、ビルマ總督も禁止申入れについても難色を見せ、佛印に於けるフランスの如くには行かない

質問は大體終了
官吏制度改革案の樞密院審査委員會

【東京特電】（十五日發）官吏制度改革案の審査委員會は十五日午前九時半樞密院で開會、政府側から有田外相、[illegible]、政府側から鈴木企畫院[illegible]の件に就き詳細な說明あり質疑に入つたが外交、行政科試驗の合一に伴ひ各省の採用試驗を劃匪化しては如何との意見が[illegible]から相當强く提示されたに留まるのみで根本的な異論も出ず右の勅令案に對しての質疑は同日大體終了した

四、產業報國運動

時局産業の新設擴張、既存勞務施設、災害防止その他の勞務保護施設の整備に努め勞働力の保全增强、能率の增進に萬全を期すると共に向以上の諸方策の實效を擧げるためには產業報國運動の擴充强化と勞務管理の刷新を計り產業報國運動の中央及び地方機構の確立を急ぐこととした

ペタン佛首席は完全に組閣終了

【ヴイシー十五日發同盟】ペタン佛國首席は十五日ルネ・ベラン氏を勞働相に追加任命した、之によりペタン首席の組閣は完全に終了した、尙新內閣はジヤーン・ドルーラ氏を植民地指揮官に任命、蔣年の植民地經營に當らせる事になつた

香港再度武官總督

【香港支局發同盟】英本國政府はノースコート香港總督不在中の代理としてノルトン陸軍少將を任命する旨七月二日發表した、武官總督の任命は、領有當初の軍政時代は別とし、その後は一九一〇―一二年のルガード總督以來二度目であつて、時局柄香港の氣分を引締める爲めのものと見られる、少將は本年五十七歲、砲兵科の出身で一九二九年印度クエッタ幕僚學校教官、一九三四年アルデショット砲兵第一師團長、三七年皇帝侍從武官長、三九年マドラス軍管區總指揮官となつて今日に至り、三九年バス勳位を授けられてゐる一九二二年から二四年のエベレスト探檢にも參加し二六年地理協會から有功章を授けられ、その著に「エベレストと訂ふ」がある

佐藤大使一行伯林に歸還

【ベルリン十五日發同盟】佐藤大使はベリ方面の視察を終へ十四日ベルリンに歸還、十五日午後十一時一行七名とともにシベリア經由歸國の途に就いた

●板橋製氷株式會社（變更及追加）公告　昭和拾五年六月貳拾九日ノ公告ヲ爲スノ方法ヲ當會社ノ公告ハ管轄地方法院ガ登記事項ヲ公告スル新聞紙上ニ掲載シテ之ヲ爲スト變更シ　二株式ノ讓渡ノ制限ヲ加ヘ株券ノ裏書ノ禁止ノ規定ヲ當會社ノ株式ハ取締役會ノ承認ヲ得ルニ非ザレバ讓渡スルコトヲ得ズ株券ノ裏書ニ依ル讓渡ハ之ヲ禁止ストス定メ　三株主總會ノ決議ニ因リ解散シ　四臺北市上奎府町貳丁目[illegible]番地安八清算人[illegible]ヲ代表スヘキ清算人ニ同市下奎府町四丁目[illegible]番地陳文欽ハ清算人ニ就任シタリ　右昭和拾五年七月拾五日登記　臺北地方法院[illegible]出張所

●宜蘭物產株式會社（變更）昭和拾五年六月貳拾八日公告方法ヲ當會社ノ公告ハ所轄法院ガ商業登記ヲ公告スル新聞紙ニ掲載スト變更[illegible]查役全員任期滿了ノ爲昭和拾五年六月拾日[illegible]吳士[illegible]八監查役ニ各再選重任ス　右昭和拾五年七月[illegible]日登記　臺北地方法院宜蘭支部

●宜蘭物產株式會社（退社）昭和拾五年六月[illegible]日株主總會ノ決議ニ依リ解散ス同日宜蘭郡員山庄大湖字[illegible]番地[illegible]八清算人及會社ヲ代表スヘキ清算人ニ宜蘭郡[illegible]八清算人ニ各就任ス　右昭和拾五年七月拾[illegible]日登記　臺北地方法院宜蘭支部

●株式會社臺灣商工銀行支店（變更）取締役山中佐太郎ハ昭和拾五年七月八日辭任ス　右昭和拾五年七月拾[illegible]日登記　臺北地方法院[illegible]出張所

●合資會社小出吳服店（變更）[illegible]

●株式會社臺灣商工銀行支店（變更）取締役山中佐太郎ハ昭和拾五年七月八日辭任ス　右昭和拾五年七月拾五日登記　新竹地方法院中壢出張所

●株式會社臺灣商工銀行支店（變更）取締役山中佐太郎ハ昭和拾五年七月八日辭任ス　右昭和拾五年七月拾五日登記　新竹地方法院竹南出張所

產業組合登記公告
●保證責任[illegible]信用購買販賣利用組合（變更）[illegible]　右昭和拾五年七月拾五日登記　臺北地方法院宜蘭支部

銀行券發行高
自昭和十五年七月十一日至昭和十五年七月十六日 平均高
保證發行高 [illegible]
制限外發行高 [illegible]
昭和十五年七月十六日　株式會社臺灣銀行

壯丁團に竹腰の國防服

本日臨時休業仕候
榮町 菊元 電話七三三三番

暑中御見舞申上候
平素ハ格別ノ御引立ヲ蒙リ有難厚ク御禮申上候
第一ノスローガンノモトニ今日ノ活動致居リ候
ベク弊局ノモツトー…親切
[illegible]御得意樣ヘ御迷惑相掛居候事主人平身低頭御詫ビ申上候
[illegible]
ヒラノ藥局　局主 平野文男　電話二三四六・五七八三番

茶代廢止
親切本位
御團體の節は特に御相談に應じます
山陽ホテル　屏東驛より約一丁　電話 九番

齒科 矢野齒科醫院　若竹町二丁目二番地　電話六一二一番

齒科 澁谷齒科醫院　台北市新起町一ノ二　自午前九時至午後九時　電話二八八九番

高砂生ビール

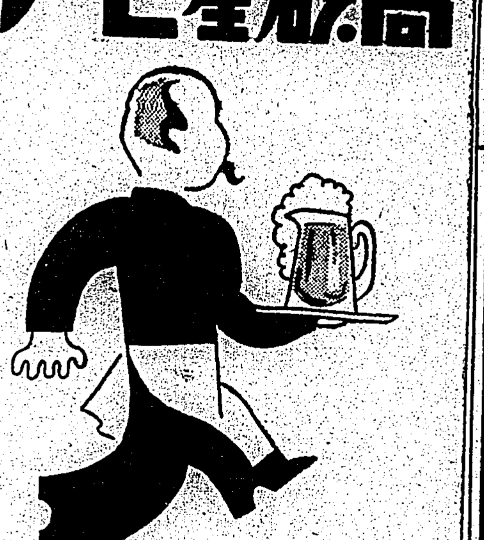

銘酒 楓白鹿ヲ
銘酒 白鹿 ト改稱
永年御引立ヲ戴キマシタ『楓白鹿』ハ銘柄統合ノタメ『白鹿』ト改稱致シマシタ
酒質ハ從來ノ『楓白鹿』ト聊モ異リマセンカラ何卒御愛飲ノ程ヲ御願ヒ致シ升
定價
一、八立壜詰　三圓二十五錢
七二勺壜詰　一圓四十錢
三六勺壜詰　八十五錢
一八勺壜詰　五十錢
醸造元 辰馬本家酒造株式會社
納入元 株式會社 辰馬商會

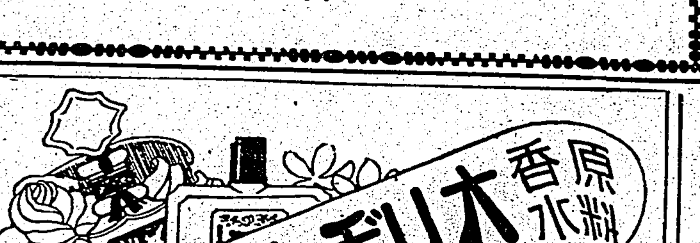

原料香水 ホリヂナル香水
普通香水に比し、三十倍の濃度を有す
本品は世界の名香三十八種の藝術的調合にして一滴一週間を保つ、原料そのままの香水です
香料大拂底にも拘はらず品質に絶對の責任を有す
趣味の薫り　ローズ・バイオレット　リリー・チヤスミン　ヘリオトロープ
本舖 株式會社 安藤井筒堂　東京日本橋水天宮前

口中殺菌劑
カオール
衛生口錠
口より入る病を防ぎ精神を爽快にする!
飲食の後　外出の時　人込に居る時　疲勞、倦怠の時　等には必ずカオール二、三粒をお含み下さい
本劑は口より侵入する諸種の病菌を驅逐し、胃腸を健全に、疲勞を速に恢復、精神を爽快にします。
定價と容量
[illegible]
本舖 株式會社 安藤井筒堂藥品部　東京市日本橋區水天宮前

世界海運爭霸戰 (二)

日本郵船基隆支店副長　伊藤定治(寄)

二、大西洋に於ける海運爭霸戰

第一次歐洲大戰は種々なる原因によつて起つたのであるが海運に携はる者から見れば大西洋上に於ける列國の海運戰が其一大原因をなして居るものと思はれます。即ち一九一四年歐洲大戰直前まで英、獨、米の三國は大西洋の旅客航路に就て熾烈なる

競爭 をなして居つたのであつて、一方が三萬噸の巨船を造れば、一方は四萬噸、一方が四萬噸と云へば、一方は五萬噸の船を造り、更に一方が二十七節の船を造れば、一方は二十一節のものを造ると云ふ風に、際限なく競爭を續けて大西洋上には不氣味なピラミッタル、ウエーブスが常に立ち騷ぎ、其最も尖鋭化した時が歐洲戰爭の勃發である。平和である可き經濟上の取引が極度に且つ熱を含んで來る時になると其處に所謂經濟戰が展開される。それが一層激しく進んで一國の利害に甚大な影響を及ぼすと云ふ時になつて來ると、遂には戰爭を惹く事になつて來るのであつて斯様な事例は

歴史 上珍らしくはない。

第一次歐洲大戰なども此原因が可成り多かつた樣に思はれます。戰爭終局後の各國の採つた態度は如何であつたかと云ふに、英、米、佛の三國は獨逸の海運が復活して再び起つ事の出來ない様にする事を目的としてベルサイユの平和會議に臨んだのである。三國の主張は遂に獨逸の商船を戰爭の代價として分配して了ふと云ふ事に決定して其の所有船舶を悉く三國に配分して了ふたのである。四十二萬噸を殘して悉く各國に配分して終つたのであつた。獨逸もクライスト號、キャップフィニステレ號の二隻を殘したのであつて、

獨逸 は新たに海運の力を發揮させられたのであるが戰後に於ける復活振りは驚く可きものがあつて前述の通り世界第二位から第十一位にまで落ちたけれ共現在では全世界第五位を占め殊に其の近代的なる新造船は堂々と大西洋に押出して文明國を驚かすに至つたのである。昭和三年までは大西洋の最大速力のレコードは英國のモレタニア號が把握して居つて其のレコードホルダーを表象する靑リボンをマストの上に掲げて居つたのであるが獨逸の優秀船オイロッパ號が建造され其の處女航海で四日と十七時間二十四分と云ふ新記錄を作り、更に翌年三月姉妹船のブレーメン號が就航した結果

四日十七時間四十二分と云ふ

記錄 を作つて見事に英國からブリュー、リボンを奪取したのであるが其の後伊太利のレックス號が出來て新記錄を作り更に佛蘭西の巨船ノルマンヂー號が三日と二十二時間七分、英吉利のクインメリー號が三日と廿時間四十二分の快記錄を作つて次から次へと巨大な速力の速い船が現はれて大西洋上に各國船がさんじ巴となつてブリューリボンの爭奪戰をやつて居る現状である。斯様にして居る間に英國はクキーン、メリー號の姉妹船クキーン、エリサベス號八萬五千噸を建造に着手し、米國はミス、アメリカ號を建造すると云ふ時に當つて又今次の歐洲第二次大戰が勃發したのである。今世界最大

巨船 を建造年代に觀ると左の通りである

船名	噸數	速力	建造年
オイロッパ	獨四九、七四六	二七	一、九三〇
ブレーメン	獨五一、六五六	二七	一、九二九
レックス	伊五一、〇六二	二八	一、九三二
ノルマンヂー	佛八三、四二三	二八・五	一、九三五
クヰーンメリー	英八一、二三五	二八・五	一、九三六
クヰーンエリザベス	英八五、〇〇〇	二八・五	一、九四〇

右の表に如何に各國が速力で爭つてゐるかが解るのである。尚英國のクキーンエリザベス號は今次大戰で獨逸の空襲を恐れて本年三月初航海も十分終らないで船體を灰色に塗り潰しジグザグコースに依つて獨逸潛航艇の眼をくらまし大西洋を横斷して紐育に逃げ込んでクキーンメリーやノルマンヂーと共に埠頭に繫留されたのである

生産部門統制と共に消費體制の確立

産組が積極的に乘出し

【東京電話】新政治體制運動の展開に呼應する戰時經濟體制の確立替へは生産部門の統制強化とともに國民消費部面の組織化が豫想されるので産業組合中央會においては直に中央物價協力會議が同團體を取上げ隣組、町會の再組織運動による積極的乘出しを決定したが、産業組合中央會においても去る五月の全國産組大會において本年度の活動方針として採用した部落組織化による農村の生産、消費兩部面の再組織と都市消費者組織確立の指導方針と呼應して消費部面に於ける協力を目標とし目下具體案を攻究中で來る二十日ろ歸京部局に關する最終的決定の協議會を開き具體的運動に乘出すことゝなつた。しかして産組中央會の同運動に關する運動要綱は未だ消費組合擴張の決定案たる

一、隣組を基礎とする生活協同組織

一、消費組合の組織強化を基礎とする指導方針によるもの、と見られ關係官民機關との聯繫を密にし隣組を基礎にする國民生活の統制指導の線に沿ひ、都市消費者組織の確立を期してゐるが右は民間案の最初のものであり、將來の消費者組織の方向を示唆するものとして注目される

政府購入品に對し代金の部分拂ひ

陳情に對し當局攻究中

【大阪電話】最近における金融界の狀勢は一ころに比しやゝ引締みをみせたとはいへ、基調的にはなほ舊態の緩慢狀態を持續してをり、市中銀行方面においてこれが緩和策の一として政府支拂の促進を希望、既報の如く過般日銀に懇かれた銀行代表懇談會の席上において市中銀行代表より當局に對して之の旨の意見陳述が行はれた程であるが、大藏、日銀當局においてはこれが緩和策の一として政府購入品につきその代金の部分拂ひを行ふべく目下慎重その方法を攻究中で近く實現されるものとみられるにいたつた。右部分拂ひは從來政府がある物品を購入する場合物品が完納されない限りその代金を支拂はなかつたものを、ある程度納入されれば代金の一部を支拂はんとするものである。從つて今まで原材料の購入その他のために前もつて支拂はれる前渡金とはその性質を異にするが、民間の業者としては結局政府拂ひの促進となり前拂ひの増加と同樣に效果を期待されてゐるわけである

とに角今後かゝる方法により政府支拂ひが促進されることは政府支拂ひに對する當局の大局的方針が今事變當初の積極的支拂ひから昨秋以來インフレ的傾向に對する抑制策の一つとして政府拂金の抑制その他による支拂ひの引締りとなり、それが今般再轉してある程度緩和されるわけで、政府の支拂ひの方向轉換とも見られ、今後の實績を注視されるにいたつた

銀行關係としてはかゝる方法による政府支拂の促進とともに政府支拂の時期を一般に資金需要の少い月はじめにはこれを極力抑制し、資金需要が繁忙して漸次忙しくなる中旬から下旬にかけて支拂を多くするといつた工合に、金融市場の實際に即應して政府支拂を加減することとなり、昨今よりこれを實施中で、前記政府支拂の促進とともに市場緩和に相當の效果を期待されてゐる

新高軌道總會

配當は年一割弱

新高軌道株式會社は本月二十七日午後一時臺中市民館にて第二十八回定時株主總會を開催、本年上半期の利益金處分案(二十四年拂込株に對し金一圓、即ち年一割弱配當)と監査役伊藤茂太郎、高野孫左衞門、黃鶴松の三氏任期滿了に付改選の件を附議する由、利益金處分案は次の通りである(單位圓)

軌道償却	二、〇〇〇
當期利益金	九、二五五
前期繰越金	二、三二〇
合計	一一、五七五
此の處分	
法定積立金	五〇〇

交戰國の沈沒商船

累計實に六百隻

二百五十萬噸を突破

【大阪特電】ドイツが今春特にスカンヂナヴィヤ作戰以來、交戰國の沈沒商船被害數は著しく增加しつゝあるが、神戸海運業者による六月末現在において沈沒船名の判明せる交戰諸國ならびに中立國の船舶被害數は左の通りである。尤も右は正確なる數字は知る由もないが、一應の目安とはなるであらう

六月中客船十四隻十五万四百三十七噸、貨物船八隻四万八千八百六十噸、油槽船一隻一万七千七百四十トン、合計二十四隻二十二万九千二十七噸に達してゐる

右の累計は昨年九月以來の開戰以來の合計で五百九十六隻、二百五十二万八千六百七十八トン、その內譯は客船五十五隻五十六万七千三百五十二トン、貨物船四百八十六隻一百五十四万八千五百十六トンであるが、交戰國が實際ではもつと大きく上廻つてゐるとみられ、またその半數以上は中立國の被害であることが注目される。國別の被害をみると

イギリス一〇五三、九二二總トン(一二八隻)△フランス一二八、六八九(三三隻)△ドイツ四六三、八五〇(七六隻)△ノルウェー二六九、三八〇(七一隻)△スウェーデン一六六、〇〇〇(三二隻)△オランダ一〇五、一六六(三五隻)△デンマーク八一、七一九(二九隻)△イタリア二一、四三三(七隻)△ギリシヤ一〇二、〇〇〇(三五隻)△ベルギー一九、三八〇(八隻)△フィンランド三二、四二(一二隻)△ソ聯四一、九六七(一二隻)

九月以降本年六月末までに見た被害の狀態をとれば、昨年九月以降本年六月末までの海上の船舶の被害が最も多いのは北海で、各國とも昨年に比較しつゝあることを物語るものとして注目される。

資本金一億圓の合成化學助成會社

來議會に提出すべく立案

【東京電話】(十六日發)昨今のゴム需要は甚だしくこれに應じる事は困難視されたが生産確立の目的の爲め商工省では合成ゴム等の生産に當る合成化學助成會社を資本金七千五百萬圓に提案する筈であつたのが、見合せとなり、來議會には愈々設立法案を提出する段取である、合成ゴム工業は漸く試驗時代を脫した許りであるからこれが企業化に先立つて國策會社としての助成會社を設立する事は具さに必要な事であるが、最近は合成ゴム工業の企業化の第一歩に出たので商工省でも遂に國策會社を設立し根拠ある事業の工業化を助成する段取りに至つたものである、右會社は大體資本金一億圓程度で日本商金融提供して助成する計畫である。會社の如く合成化學工業に對する投資事業は卽ち進んでは製品の手買取りをも行ふ筈であると

管理米移出は七月に入り著增す

十七日基隆から一萬袋初積出

七月に入つて本年一期米の內地向管理米移出は十五日現在で既に累計一萬袋に及び五月中旬の初移出以來通計三十三萬袋を高雄から移出されたことになる、尙十七日には基隆から臺米一萬袋(北海道向け)初積出しの豫定で門司向橫出しとも見られる。引續き二十日には泰安丸が五萬袋を大阪向け、二十四日には丸が五萬袋を名古屋向け、二十二日には幸大丸が五萬袋を大阪向け、神戸向等夫々管理米移出を見ることとなつてゐる。あり、產米からの輸出と相俟つて七月中の七十萬袋移出計畫は遂行の見通しがついてゐる

海南製粉總會

海南製粉株式會社は本月三十一日午後二時臺南市民館にて第四十二回定時株主總會を開催、上半期の利益金處分案と取締役安田郁次郎、監査役高野孫三郎の三氏任期滿了改選の件を附議する由、尙上期の業績は前期に比し順調なる發展を遂げ、年一割の配當を行ふ模樣であるが、或は年一分增配に落ち着くかどうか注目されてゐる

帝國石油資源開發會社創立

【東京電話】(十七日發)帝國石油資源開發株式會社(資本金一千萬圓四分の一拂込)の創立總會は十五日午前十一時より東京會館に於て開催し座長には吉田豐彥氏が選ばれ、設立經過報告、定款承認、役員選任の後、社長に吉田氏の就任を見て一同萬歳を唱へて閉會したが、會社は直ちに石油資源の開發に着手する事になつてゐる

時局下の我が經濟界 (二)

その基調と動きに見る

……賴もしき工業日本の姿

記者は關門で船を捨て、山陽線から東海、東北本線を經て北海道まで一巡して歸つたが、此間車窓より得た

◇…第一印象 は、ぐんぐん伸びてゆく逞ましい"工業日本の姿"であつた、北九州、阪神、京濱兩工業地帶の旺盛は勿論、最近は遠く都會地を離れた鐵道沿線或は海岸地帶等に大小新工場地帶が續出し、恐く思ひ掛けないやうな山間僻地にすら巨大新らしい工場地帯や、新工場が次から次へと見え、黑い煙、白い煙、處に目覺しい工業日本の躍進ぶりを眼前に見せて吳れるのである、殊に明石から阪神沿線、更に京都あたりまでは殆んど工場で埋まらんとし、東京でも京濱間は全く續いて終ひ、割込み餘地が無くなつたので、近く東へ、西へ、新たに

◇…江東から 千葉方面への行徳船橋、稻毛千葉に至る海岸地帶を利用して世界一の大工場地帶が計畫されんとしてゐるのである、そしてそら工場地帶には既に操業してゐるもの、工事中のもの、地均し中のもの、或はまだ畑田の中に何々工場建設地との標識のみの所もあるが、此處には恐しい程度でも、レールでもセメントでも高く配給されてゐる、無機鐵材や指定工場なるが故でもあらうが、とにかく

◇…國力增進 のために要る所へは國策として最も優先的に生產物資の大部分は生產力擴充の方へ注ぎ込んでゐる必要がさまざま痛切に感ぜられるのであつた、更に興味あることは、從來鐵道沿線の風景といふものは仁丹とか味の素など廣告看板街であつたが、近頃は國策工業、殊に地方〇〇名紡績が林立してゐる點である、血眼……何々工場といつたやうな看板ばかりかゝる時世を以て此點から見た感じも

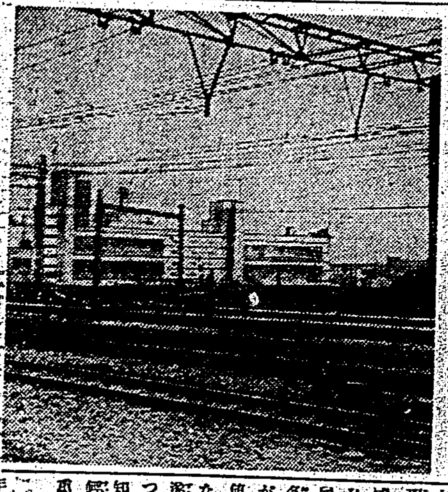

(寫眞は阪神沿線車窓にて撮す森岡生)

◇…工業日本 を云ふ事で、生產力ひいて國民力の充實を發揮するわけにはゆかないが、國民生活の明るさと申しては現下の日本のもう一つの姿で、國民の一部には生產力の擴充と共に自由の統制強化や物資の配給制度を受けて日本國力の擴大と增進を遂行するためには國民一部の者の苦痛も致し方ない、生產擴充の爲に全國民が總動員する程度の

◇…自給自足 を飛び越え、輸入を節約して輸出をするのも必要で帝國の經濟力は誠に對して充分な物資で輸出をする外に出ないで、民間の需要を切り詰めて行かなければならないやうである、米年度は近年の程度で國民の生產力が殖えて行く筈で、國民の生活方面で大抵は需要を遙に及ばない程度、資本の十分擴充された暁に

◇…生產額は 一三四年前に比し倍以上になつて居るのである

製絲釜制限案

愈よ實施段取

【東京十五日發】蠶絲業の統制に伴ふ製絲釜數制限案は近く實施の運びとなる筈で、愈よ來る八月十五日より實施の豫定であるが之に就き商工、農林兩省は共同で原案の決定を急ぎ、製絲業者に對する割當方法など細目にわたる具體案を協議中で、近く成案を得て發表する運びとなる筈である

國債現在高

二百四十三億圓(六月末)

【東京十五日發至急報】大藏省發表による國債發行高は本年六月末現在で二百四十三億圓で之を前年同期に比し六十七億九千四百萬圓の增加となつた。內譯は次の如し(單位千圓)

	六月末現在額
五分利付公債	一〇五、三五三
四分半利付公債	[illegible]
四分利付公債	[illegible]
三分半利付公債	[illegible]
借入金	[illegible]
內國債計	[illegible]
外國債計	[illegible]
合計	[illegible]

酒塲統制會社

增資と同收機構整備

臺灣酒類統制株式會社では現在の資本金十八萬圓から一躍五十萬圓に增資する件につき近く臨時總會を開いて決定し、資本金增加の手續を取る筈であるが、同社の增資は島內の酒類配給統制の强化に伴ふ收買機構の整備を目的とするもので、今後は買入れ、配給の圓滑を期すると共に地方業者との聯繫を一層緊密にする方針である

臺北商議商業部會

臺北商工會議所では十七日午後二時より同所會議室に於て商業部會を開催する、附議事項次の如し

一、臺北商工會議所商業部會委員長選出の件

一、臨時資金調整法施行規則改正の件

一、其他

島內生保概況

契約高五億四千萬圓

臺灣に於ける生命保險會社の五月末現在契約高は二億九千三百三十六件、保險金額五億三千二百八十四萬九千圓で前月末に比し一千九百件、一千八百萬圓の增加を示してゐる、各社の契約高次の如し

會社名	件數	金額(千圓)
千代田	[illegible]	[illegible]
明治	[illegible]	[illegible]
帝國	[illegible]	[illegible]
日本	[illegible]	[illegible]
第一	[illegible]	[illegible]
三井	[illegible]	[illegible]
日華	[illegible]	[illegible]
安田	[illegible]	[illegible]
住友	[illegible]	[illegible]
野村	[illegible]	[illegible]

第二回全島商議理事會

十八日高雄に於て開催

第二回全島商工會議所理事會は十八日午前十時より高雄市高雄商工會議所に於て開催、引つゞき十九日は委員會を開催の豫定であるが、各會議所より提出の議案は次の如くである

一、物價高騰に伴ふ商品の生活不安に對し對策協議の件

二、物資配給の統制に關する件

三、物資配給の圓滑を期する件

四、砂糖消費稅改正の件

五、關稅、輸出入手續の件

六、會議所員の選擧資格等に關する件

七、各種業務に對する會議所の件

八、組合制度の件

九、各種統制の實施に關する件

十、公定價格の改定に關する件

十一、全島的組合又は統制會社設置に關する件

十二、全島商工會議所聯合會設置に關する件

十三、鮮魚統制に關する件

十四、全島商工會議所聯合會事務局設置の件

十五、總督府統計の調査に關する件

十六、商工業組合法の改正に關する件

十七、實業補習教育に關する件

十八、物資配給機構に關する件

十九、生鮮食料品の配給に關する件

二十、組合の經營に關する件

二十一、物資の配給制度に依り新規商工業者の營業に關する件

二十二、貸付金業者に關する件

二十三、酒類配給の件

二十四、物價政策の統一化に關する件

アルテックス

一分增九分配當

株式會社アルテックス製作所は本月二十日午前十時臺北市の同社で第九回定時總會を開催、本年上半期の利益金處分案(一分增しの年九分配當)と監査役稻田芳之介、井光太郎氏任期滿了に付改選の件を附議する

食料品輸出組合創立打合會

臺灣食料品輸出組合創立打合會は十七日午前十時より臺北市の會議所に於て開催、業者の打合せを行ふ

日糖の新舊臺灣支社長

日糖の臺灣支社長永井氏は本社に轉任、後任には虎尾工場長が就任することとなつた

內外商況 (十六日)

株式　新政治體制待ち

兜町前場況 【東京十六日發同盟】本日の兜町前場は新政治體制の具體的發表が待たれてゐる關係上、株價は小甘く推移した

兜町後場況 【東京十六日發同盟】新政治體制の成行待ちで小口の戻り待ち賣物と共に一般に小甘くしかも狭い範圍の保合であつた

東京短期後場

東京長期後場

大阪短期後場

大阪長期後場

財界株界

【東京十六日發同盟】一時は一般株價に壓迫を加へたが、その後の株價工作で下値は阻止されたやうではあるが、然し國內政治の動向に從つては戻り待ちの賣物を誘發されるとみられてゐる

公社債株式問屋
大福商行　東株員
東京株式取引所一般取引員
永田福一商店
台北市建成町一ノ八九・電話

●頭痛にノーシン●

開業御挨拶

公債、債券、株式の賣買金融
富榮證券株式會社
臺北市京町一丁目五二(川忠通り)
電話二七三九番　四四三四番
常務取締役　野木幹嗣
取締役支配人　吉岡喜一郎
開店　七月十七日(水曜日)
昭和十五年七月十七日

商工大臣免許第一種有價證券業
大阪市南區鰻谷西之町
富士屋債券株式會社
取締役社長　英健也

牡丹崩れず (137)

（長篇小説） 竹田敏彦作 岩田専太郎畫

血の祕密（九）

やがて悲しげな歎欲とともに、切なく漂ふ晴子の歴示を、石黒はしばらく我を忘れて、傷々しげに見守つてゐたが、やつと——

「読ませていただいてもいいんですか……」

念を路んで、晴子に伺めた。

「どうぞ……どうぞ御覧下さいませ……私、こんな悲しいことを、相談する人もないんですもの……」

晴子は大きく肯いてみせると、嗄り上げながら訴へるやうに言つた。

「ぢや見せていただきますよ」

と石黒は、封筒の下になつた手紙の中味を取上げて展いた。

何といふ意地悪い女——石黒は最初の一枚を読み終らないうちに、もう怒りに燃えてきた。

……二度と他人の幸福を嫉んで、あんな馬鹿げた犯罪沙汰や、人騒がせをなさいませぬやう、切にお願ひいたします……

「あのスピーチを、晴子さんに頼まれてでもしたやうに誤解してるれを、世間に悪評するだけのことよ……もしそのことが世上にでも……

……先づあなたのお父さんが何者か、あなたはこれを御承知でらしつて？……

残酷な刃が紙面に閃めいてゐた。

「畜生、たうとう暴露しやがつた！」

石黒はぐつと呼吸を呑んだが……あなたのお父さんは、二十年前、支那から逃げてきた、鮮系テロ團の名もない壮士なのよ！

「……」

石黒は、そこまで読み来ると……

何といふ卑劣な言葉だらう——石黒は、涌き立つ心を制へながら、晴子の身の上の秘密に就いて、思はず眼をおのゝかせた。

晴子は溢れる涙も拭はずただ、わなゝく唇を噛ませた。

「晴子さん……」

石黒氏、初めて強く呼んだ。

あなたは笑へますか

「諸君、笑へますか」と云へばる方が多いやうです。

人を馬鹿にしたやうに聞えるが、笑ひ方一つで販賣額に二役を起した挿話が「オプティミスト」誌に載つてゐる。

アメリカの某大會社では販賣員全部を集め、ニューヨーク著名の笑ひ方研究家イデン氏の指導を受けさせた。イデン氏は「笑ひ方」を研究したのである。彼は販賣員一人一人を笑はせた後「それは作り笑ひで眞實の笑ひではない」と云つた。作り笑ひと眞實の笑ひとの差は目にある。眞實の笑ひの時には目も一緒に笑ふ。所が作り笑ひでは口だけが笑つて目の方はむしろ「辛い」と云つた表情をたたへてゐると教へた。かうして二週間に亘る「笑ひの授業」の後、販賣員達は販路についたが、何と三ケ月間に十五パーセントの賣り高を増加し同業者を驚かしたと云ふ。

應接のお嬢さん達、貴女は笑へますか。どうもつんとすましてゐる方が多いやうです。

米國の山火事

損害三千七百萬ドルに上る

アメリカ合衆國の山火事は年々莫大な損害を與へてゐるが最近一昨年の被害に關する詳しい報告が公表された、それによると、同年度における焼失地域は總面積三千四百萬エーカー、約一三五、〇〇〇方粁に及びアーカンサス州を全部焼いてしまつたのと匹敵する物凄さである。(我國に比較するとほゞ朝鮮半島の三分の二位に當る)その損害はおよそ三千七百萬ドル内外の見積りである。これに對する防止法はいろいろ考へられてゐるが、一般に森林地帯が廣く、從つて一旦發火すると消防のかけつける前に手のつけやうのないまでに燃えひろがつてゐることが多いので、毎年巨額の富を烏有に歸してゐるわけである。

そこで昨年夏になつて合衆國林野局で計畫したのはパラシュートによる消防隊の……消火用具一切はもとより食糧その他の生活必需品まで携行して、大地に足が觸れるや否やパラシュートをはづし、特殊の防火服に身をまかせて火と闘はうといふ、西部戦線のドイツ兵そのまゝに活躍するわけであるが、その間もラヂオを通じて消防本部とはたえず連絡をとり遺憾なきを期するといふ手筈になつてゐる

大昔の大鹹湖

アメリカの大鹹湖ソートレーキはその昔長さ三百哩、深さ千呎という大變な湖であつた。今の湖はその名殘にすぎない。

ドライ・アイス

アイスクリームやスマックの包みにきつと入つてゐるドライアイスは炭酸ガスを凍らせたものです。水を氷にするのには攝氏の零度以下に冷せばいいのですが炭酸ガスは攝氏の零下七十九度以下でないと凍りませんからドライアイスを作るのはなかなか大變なことです。炭酸ガスに千ポンドほどの壓力をかけるとガスから水の状態に變ります。これを少し噴き出させると元のガスになるため周圍の熱を奪ふので殘りの液體炭酸は凍つてしまふのです。

原料に使ふ炭酸ガスはコークスを燃して出る煙の中から取ります。冷いドライアイスが熱い煙突のガスから出來るなどいかにも面白いことです。融點は氷より高くても固體から直ぐガスになること、零下八十度にもなること、從つて少しあれば役に立つことなどから利器が多いのでいろいろの冷凍に使はれるのです。

タンクの防塞突破演習（スエーデン）

耐熱軍用犬を語る（二）

宮本佐市

サイドとは、一雪の權に富んだ勇々とした長距を持つた中型の犬であるが、本犬は寒い國地のツンドラ地帯を原産地とするに拘はらず熱地の家庭に移入されて只徒然と人の如く暑さを極端に避避させることなしに生活させるだけで能に馴化して其の子孫も殘して行くのであるが、本犬は暑も遠いし一定の作業を課して熱地に於ける其の作業能力を試験する譯には行かない

耐熱の軍用動物たる犬の最も有力なる要素となるものはシェパード犬である。本犬種は全島の飼育頭數約二千頭を數へ飼育も頗る熱地的に益々進歩しつゝある現況である

昨今本犬種の盛況は優良の種犬も九歳となり、其の間已に五代の子孫を盛大に繁殖したものもある。

併し耐熱力とは一旦選抜しても僅時のものではないので五代も經た犬に於て耐熱力が附加されてゐるかと言ふと決してさうではない、若し耐熱力が遺傳のものであるのならば熱地の土人は耐熱遺傳の體に變化し、暖地より移住した私共は内地人や内地種の體に變化して熱地生活を送らねばならない筈であるとしなければならない性質のものである

熱地に於ける作業犬の耐熱力とは不斷の訓練を以て出來得る限り勝ち抜いた成犬とある否に關係する

×

本島内地の暖地で生れたシエパード犬が母犬の乳房を放れて生後約二ケ月の幼少の年齢の時に飼育されると約一ケ年もすれば熱地に耐えた熱的成犬となるのであるが、一ケ年以上もの成犬となつて移入された同齢の犬と耐熱力に於て暑を爭ふ様になる迄には餘程の熱地訓練がガッチリしたものでなければ相當長期間に亙る耐熱作業を課することは容易に許されない度に成る作業の適應性

熱地に於て行ふ熱地作業犬の飼育上……熱地に於て犬の作業能力を一層上げるには、本犬は熱地に耐えて暑ひも少なくするかどうかと云ふことが解らなければならない。熱地の作業環境に於て作業能力の低下しない耐熱犬の熱地環境に於ける困難を克服するのである故に本犬は熱地に於て最も必要なる訓練である

愛犬家とは非常に多大家の熱地訓練も及ばない程犬を愛するものであるが犬は人間より以上に暑に弱い

熱能力方面は依然として人間が優れてゐる。若し……

×

其の作業犬も特殊な耐熱犬に育て上げねばならないと云ふことになると、熱地に於ける愛犬家は或る時に決を吞んで敢行せねばならない様な更に多くの困難が伴ふのである。併し此の困難を克服しつゝある

人の子が十五、六年がかりで成長する道程を、人と同様な方法で飼育しなければならないのであるから作業犬を育成する一日と云ふものは實に貴重なものであつて實に有效に過されねばならないのである

斯様な耐熱犬として成長への成熟は人工が加へられた仔犬達は幼い時より知らず〳〵の中に人間の意思の生活を目茶目茶にされてしまふものが少くないのである

ネルソン提督の年金

【ロンドン特同盟】トラファルガ

ルの海戦の勇將として聞えもなきネルソン提督には子供がなかつたので、その甥に年金受領の權利が與へられ、現在のネルソン卿とは同提督の曾孫甥で、八十二歳の高齢ながら依然ウイルトシャー州の「トラファルガー」と名づけられた家に居住して居り、毎年政府から五千磅の年金を受けてゐる

世界政治史講座

秋永肇

◇中世ヨーロッパ(三)

封建諸侯は其の莊園に莊園的土地保有を持つてゐる。卽ち中世のあらゆる政治的體制が此の莊園的土地保有制に依つて規定せられてゐるのである。名目的には一國の土地は國王の所領であるが、不斷に地方的領主に實權が移る傾向にあるか又はかかる傾向に基く闘爭の擾亂を生ぜしめたのである。又大都市に於て中世の政治勢力は領主、教會、都市の地方分權的動向を内包した君主政であつて、近世の統一的中央集權政への過渡期を形成してゐると言ふことが出來る。中世の政治機構が支配契約に依存するとはれることが既に封建的身分的制を基本とする所謂であらう。

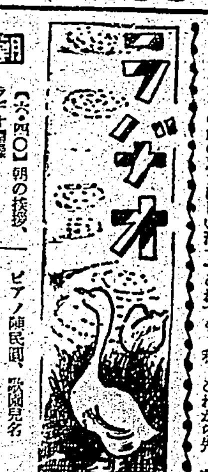

ラヂオ

【六・四〇】朝の挨拶、ラヂオ體操

【七・〇一】朝の修養(東京)宮僧の話(三)…戸松慶宏

【七・二〇】朝の音樂(レコード)一、ロザムンデ舞踊音樂と間奏曲(シューベルト作曲)二、即興曲第三(シューベルト作曲)…ピクターサロン管絃樂團

【七・三〇】世界政治史講座(第二十九講)(臺北)中世ヨーロッパ(三)…臺北帝國大學講師秋永肇

【八・〇〇】ニュース

【九・二五】内臺定期航路基隆港入港時刻及接續列車時刻のお知らせ…鐵道部運輸課發表

【九・四五】家庭料理(臺北)郷露油漬の保存法

【一〇・〇〇】幼兒の時間(臺北)うたのおけいこ…指導宮森房江

ピアノ陳民聞、歌園兒名

【一〇・一五】家庭科 理獻立(臺北)(臺北第三高等女學校佐藤俊文學案)一、冬瓜の玉子むし二、生莉節のサラダ 三、西瓜の皮のお漬物(臺南のそ)(臺南州立第二高等女學校家事科案)

【一一・〇〇】肉豚取引相場(臺北)日用品小賣値段、蔬菜紹介事項(各局)

晝

【一一・五九】正午の時報(東京)內臺定期航路基隆港入港時刻及接續列車時刻のおしらせ…鐵道部運輸課發表、公示事項、告知事項、局報、午後の放送番組發表(各局)

【〇・〇五】短壽三重奏と三絃組曲(東京)一、短壽三重奏石山源氏、米山参聚他 二、三絃

【〇・三〇】ニュース 和田蘭…四寶、明付昇龍 他

【一・〇〇】ラヂオ體操

【一・四〇】ニュース

【三・〇〇】婦人の時間(東京)母の婦の理科講座(二)小學生に對する指導法…東山重

【三・三〇】特別講演(東京)…和人の身に失明と製作の喜び…和田根次雄

【四・〇〇】福建語ニュース

【五・三〇】ニュース

【五・五五】コドモのニュース(臺北)臺北市幸小學校(四年)篠原在

【六・〇〇】子供の時間(東京)お話北の海、南の海…田村敏三他

【六・二〇】子供の覽(東京)

【六・二五】紫雲産業を語る(臺灣)に於ける產業工事の現狀及び將來…臺灣總督府土山誠一

【六・四五】農業ニュース

【六・五五】カレント・トピックス(東京)

夜

【七・〇〇】子供の時間(臺中)ギター獨奏と重奏 一、獨奏(イ)エレジー(マスネー作曲)(ロ)パ・アナターレガ作曲)…林鼓一郎 二、二重奏ロマンサ(フオルテア作曲)…吉田三津雄、張朝東 三、三重奏樂しきワルツ(ソル作曲)…林鼓一郎、吉田三津雄、張朝東 四、四重奏愛の戯れ(コリン作曲)…林鼓一郎、吉田三津雄、張朝東、宮崎正一

【七・二〇】ニュース

【七・三〇】國民歌謠(東京)一、貢二作曲)二、齊唱太平洋行進曲(海軍省選定)…瑞唱陸軍奏子齊唱JOBK唱歌隊男聲部、伴奏大阪ラヂオ・オーケストラ、指揮…國安多賀雄

【七・四〇】講演(東京)伊太利を中心として戦局下の欧洲…海軍大佐平出英夫

【八・〇〇】落語(連夜三題)(一)化物使ひ…柳家小集

【八・二〇】俚謠(熊本、小倉)九州の盆踊唄 一、熊崎踊り…大分縣鶴崎町有志 二、日吉踊…直方町有志

【八・四〇】演(錦音)(東京)

【九・〇〇】連續物語(東京)怪談牡丹燈籠(第一夜)(三遊亭圓朝作)…神田松鯉

【九・四〇】時事(東京)

【九・四一】名曲鑑賞 管絃樂劇曲「トリスタンとイソルデ」前奏曲と愛と死(ワーグナー作曲)…伯林フィルハーモニー管絃樂團 ウィルヘルム・フルトヴエングラー

【一〇・〇〇】福建語ニュース

【一〇・二〇】國語ニュース、新聞社提供ニュース、公示事項、告知事項、局報、明日の放送番組發表(各局)

【一一・〇五】英語ニュース

【一一・二〇】北京語ニュース

【一一・三五】廣東語ニュース

【一一・五〇】馬來語ニュース

淋病

淋病 三日後の内服 尿で判断

清尿は治癒の記號

排尿痛と分泌物が激しい急性淋には先づ一クールを試みた後、排尿痛と分泌物が停止した時にも、すぐあとから一クール或は2クール以上の追撃で良し、慢性頑症には大凡4クール以上の追撃で良し、と云ふのが、最新多元性淋病化學療法劑 内服ケンゴールの治療原則であります。

頼の上をゆく

新く優秀な作用を發する新しい本劑が單一化學劑の不満を救つて、更に化學療法の眞價を發揮させる目的で、苦心研究された獨特のゴール率の割合で組成された多元複合性を有するからで、顯目の特長であります。

この眞理を

赤と青との割合如何によつて色々な色が出來ます。吾々の求むる藥を作る割合は唯一無二で、他の如何なる割合もその目的に叶ふ藥が出來ないのは不動の化學的原則で、これは工業上、醫學上非常に重要な協力相乘作用として應用されてゐます。

殺菌浴菌は早決的

本劑はこの重要原則を藥物上に應用した發明最初の多元複合化學劑ですから、淋菌撲滅の本劑殺菌、溶菌等の諸作用は、に益々旺んに起り、長時間斷えず發揮されますから排尿痛分泌物停止が速かで尿が清水の如くなるのにも數日を要しないのです。

三・四服用法

一日三回毎食直後一回6錠宛一日18錠を必ず三日續けると四日目間休止する(1クール)丈けで他の療法は併用しません。

副作用はない

近頃副作用が問題となつてゐますが本療法では胃腸腎臓其他に無害です。

淋病 最新多元性 化學療法劑

内服 ケンゴール

適應症 急性・慢性淋疾 女子淋疾 膀胱炎 副睾丸炎 淋毒性關節炎 腎盂炎 化膿性諸疾患

注意書 全國有名藥店にアリ 一ケ月ニ…

定價 1クール 54錠 1.50 2クール 108錠 2.80 4クール 216錠 5.30 新發賣大量用500錠 12円

日東製藥合資會社製品 東京市芝區通新町十三番地 總代理店 合名會社 河原商店 振替番號東京三五〇九

B—2—G

お肌は若く美しく！

ウテナバニシングクリーム

淡化粧下に

お化粧前にウテナバニシングで充分地肌を整へますと、キメ細かなお化粧ノリのよい若肌をやしなひ、白粉がムラなく美しくツイてお化粧が永モチします

日ヤケ止めに

ウテナバニシングは化學的な保護作用で初夏の日ヤケや外部の刺戟からお肌を護りニキビ・ソバカスを防いですが〳〵しい健康な若肌をつくります……

御洗顔・入浴後に

忘れずウテナバニシングでお肌を整へて下さい。強力な美肌作用でキメを養ひ色黒や脂ら顔を解消して肌の生活力を高め健康な美しい若肌を育くみます。

15.7—2.1

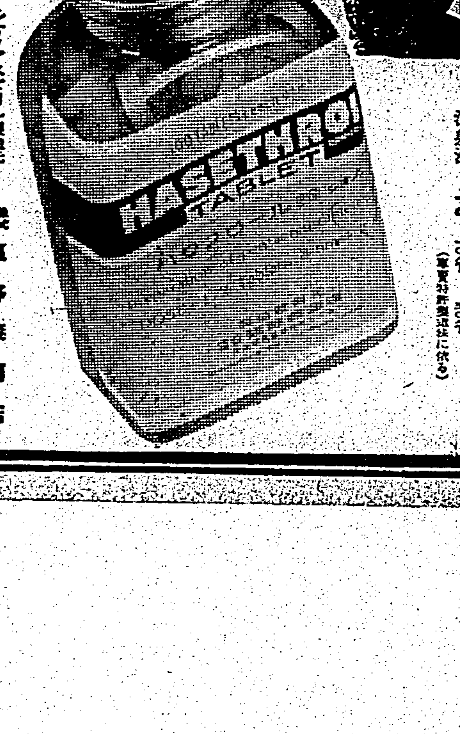

ハセスロール

正しき血壓

脳溢血・狭心症の治療と予防

ハセスロールは亜硝酸塩の安定なる一新化合體にして血壓を支配する生命神經に直接作用し血管の緊張度と痙攣を緩解し過度に亢進せる血壓を生理的自然位に維持して腦溢血・狭心症を未然に防止す。

頭重・耳鳴・心悸亢進等……血壓過高に起因する不快症狀に對しハセスロールの服用は温和且つ持續的に正常血壓を維持し何等の副作用を伴はざる新血壓調整劑として專ら實驗諸家の推奬を得つゝあり。

殊にハセスロールの注射液は臨床醫家の屢々遭遇さるゝ血行器障害に基因する脈搏結滯に應用して强心劑以上の調節効果を期待せらる

錠劑 五〇錠 一・三〇 一〇〇錠 二・〇〇 五〇〇錠 八・五〇

粉末 三五瓦 一〇〇瓦 五〇〇瓦

注射液 一竓 十管 五〇管

シオノアスピリン製造元 株式 塩野義商店 大阪市東區道修町三丁目 東京市日本橋區本町二丁目

8H—310

タッキリ溪を中心に 海底は砂金の寶庫
採掘を出願し 新案機を据ゑて待機

【花蓮港電話】黄金境タッキリ溪の上流から海中に流出する砂金は莫大な額と言はれてゐるがこの無盡藏の海底砂金の採取に就ては之迄多くの企業家が苦心考案をめぐらしたにも拘らず未だ具體化するに至らずあたら天然の寶庫も海中に埋沒して現代科學の無力を歎ぜられてゐる觀があつたがこの度その實現の曙光を認めて砂金の採取が開かれ樣としてゐる

入隊前に豫備訓練
勤行報國青年を嚴選

【高雄電話】臺灣勤行報國青年隊第二回訓練は本紙既報の如く來月より五回に亘り島内五箇所において實施されるが一箇所二百名計一千名は本島人中堅青年を全島より選拔し大々的に訓練し第一回以上の好成績を得んものと總督府は張切つてをり目下之が準備を進めてゐる

商工組代議員會

商工信組總代會

東港締市組總會

應召軍夫の家庭へ 稻刈のお手傳
麗し竹東青年團の奉仕

【竹東電話】新竹州竹東郡竹東街青年團では街内應召軍夫に後顧の憂ひなからしめ且つ國民精神總動員の實を擧げる爲め此程團員を動員し應召軍夫各家庭の稻刈り取りの勞力奉仕に努め一般街民は深く感激してゐる

歸還軍屬獻金

彰化臨時協議會

兵隊さんに散髮奉仕
マニラ丸船内理髮師が

【高雄電話】南支航路マニラ丸は十二日高雄に入港したが同船内の理髮師南田勝一氏は本船の出帆十六日までは仕事もなく暇である所からこの間を有意義に過さんものと高雄市内在住の兵隊さん陸軍病院入院中の白衣の勇士約五〇名に對し散髮奉仕をなして諸勇士から非常に喜ばれた

害蟲を驅除
東石郡下は今一息で

夏休に汗の奉仕

日航事務所 落成式
きのふ臺南で

◇…臺南聯合少年少女團結成…◇　寫眞（上）臺南神社にて宣誓式（下）式後外苑にて清掃奉仕

花蓮港に合同廳舍
九世帶を包含して落成

鹿港信組流會

利權は許さぬ 燐寸も配給組に統制

幼兒國語講習所

暴利を貪る 不正商退治
取締規則講習會開催

彰化署の初巡視

嘉義簡閲點呼

地方色 馬公

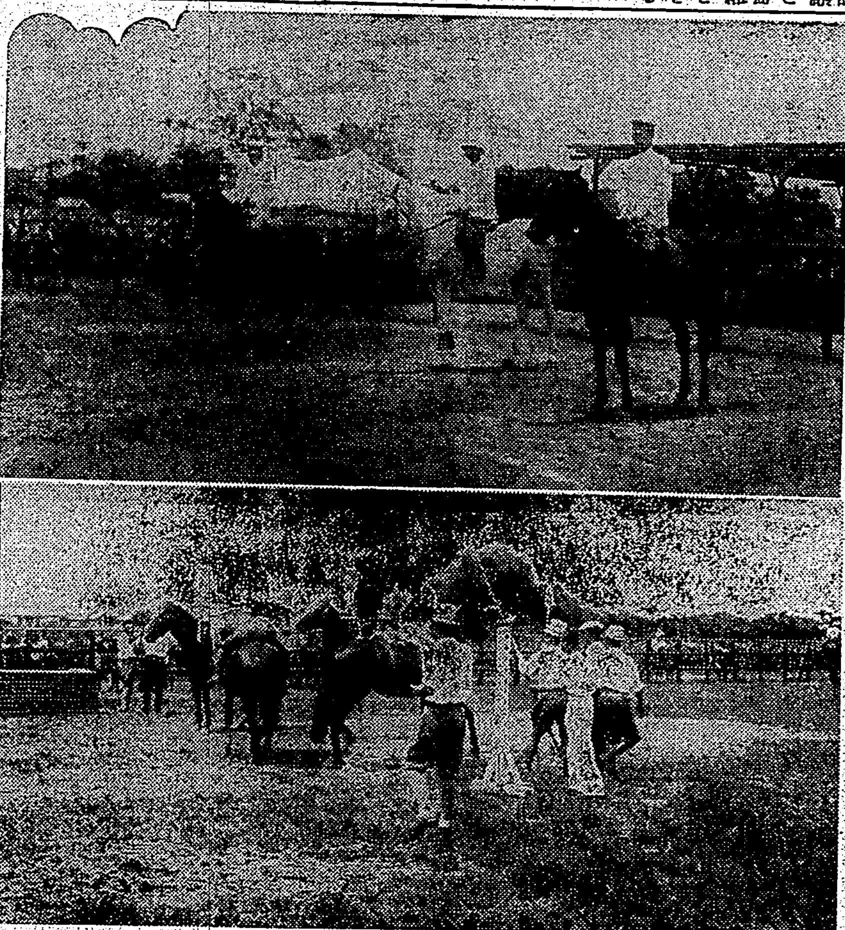

◇…乘馬訓練と高等馬術…◇

鳳林で攻防戰
突如、警官の非常召集

藤田市尹披露會

社會教化打合せ

臺東築港測量隊を期成同盟會が慰問
愈よ積極的に運動開始

暴利行爲説明

六百甲の荒廢地を美田にする
冬山庄勢振興會復活

郷土訪問飛行
臺灣唯一の女流飛行家西尾孃 七月末に南臺を飛翔

嘉義臨時市會

警官耐熱行軍

經理部新設 陸軍

高雄 市民大會
十七日時局同志會主催

米崙新市街からマ病を退治
十五日打合會で決定

追遠堂慰問金

無資格教員講習

花柳病講話
女給達を集め

州税務人事異動

洋裁講習會

理髮料値上は臺南で不許可

臺中州參事會

竹東經濟座談會

免除金寄附

勝田吉次郎氏

田尾庄長勇退

李府中中學教諭

水利妨害實地檢證

萬なかだち
外交係入用
煎餅職人入用
事務見習
寫眞技師入用
事務
女子事務員
女店員
女中入用
中古金庫讓受度し
卓上電話譲交換
菓子店
商品券電話

運勢開發 姓名秘傳書
戸田景明先生著　定價金壹圓
名前のつけ方で開運成功疑なし
發行所 大阪市南區東清水町 振替大阪一〇一六〇番 駸々堂書店

中野高等無線電信學校 校長 沖貞男

アモンパパヤ
美くしく強く
にきび・そばかす

六〇六號と水銀劑

コロイゲン錠

るいれき（リンパ腺結核）
毒球（グリグリ）の惱みは
『キズのつかぬ』
のみ藥の療法で

骨格を強化！
カルピス

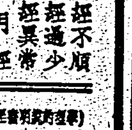
正しき月經促進新藥
エムサン
月經不順 月經過少 月經異常 無月經

山・川掌話

北原政吉

B、と呼ぶ男の話である。

私の鄕里は美濃のずつと東寄りで、山一つ越えれば信州になる山奥の寒村である、昔はそれでも、御嶽山の登り口として賑く人口に膾炙したものであつたが、中央線の開通と共に忘れられ、今は全くの見るかげもなく荒廢してゐる。

村はづれに、寺島と呼ぶ百姓家が在つた、主人の耕介は至つて正直で働き者だつた、夕方、耕介が畑で野良仕事に懸命になつてゐると、畑の先を藪の野狐が山鳥を啣へて通りかかつた。耕介は「しめた」と振り上げた鍬を狐目掛けて打下した。「畜生」逃げる狐の足は遲くなつた、耕介はそれを見ると、石を拾つて投げた、ざまあみろ、狐は一瞬、畦畔の上に轉んだ、耕介は舌を鳴らして駈けた、狐もう共生捕りに、と耕介の脛ははづんだ、然し狐は身をもつて逃れた。

耕介は家の軒で、山鳥の毛をむしつてゐた「あんた、どこで、山鳥とつたさうだが、讓つて呉んかの」と聲を掛けた者があつた、耕介は顏だけあげた、ついぞ見た事もない男だつた、「幾らでかの」耕介は釣込まれて返事をした「一圓」と口で言ふ代りに、相手の男は指を一本立てて見せた、耕介は首を縱に振つた「それじや、何かえ、ここに兎があるでな、これをまけとくがどうかえ」

それは、大きかつた、美しかつた、耕介は内心ほくそ笑んだ。

見知らぬ男は「焚火を持つて居てやらうか」と言つた、耕介は斷つた、そこへ、製絲工場から歸つた嫁が皿を持つて來た、嫁は兎を一眼見ると「まあ綺麗な兎、お父つあん殺して、お呉れ、化粧筆毛にするから」とねだつた「ためあけ、他人さんが貰いとられるが」と耕介は嫁をたしなめながら、兎の脛を一本切つてやつた「誰も居やせんのに」と嫁は耕介の言葉を氣にも留めず受け流して去り、嫁はその引出しに入れた。

耕介は見知らぬ男の立去つた事も知らず、料理に夢中だつた、その夜は、少しばかり酒を飲み、家内中、月を眺めて舌鼓を打つた。

翌朝だつた、製絲工場の汽笛に眼を醒ました嫁が、化粧しようと薄暗い鏡臺に向つたが、突然、悲鳴を揚げたかと思ふと、卒倒して終つた。

見舞ひから歸つた村人の一人が、不用意にも「あけみ屋の茶引きの生んだ兒が三日目に死んだ、それを埋めたのは昨日だつた」と口走つた。

警官まで出張して眞相の究明に努めた、耕介の正直がものを言つた、村人の同情と警官の尽力が耕介一家を見舞つた、耕介一家は既に生き伯もなく、悲しくも哀れなものだつた。

まもなく、村を擧げての大狐狩が催された、身重な狐が一匹捕れた。

◇　◇　◇

昔、大陸の或る部落を流れる河があつた、河の變化が激しく、昨日の淺瀨、今日の淵といふ位でひどく旅人を惱ませた。

ところが、毎朝早く、岸邊に、此の世の者とは思はれない程の美女が佇つて、怖れ、ためらふ旅人に話かけるのであつた「一寸も心配はいりませんは、私の背に負はれなさい」

旅人は、四邊を眺め廻して、美女の言葉に從ふのであつた「此んな美人が、親切に河を渡して呉れるとは、願つても無い仕合だ、若ひ、あたりには誰も居ない」と旅人は心の中でつぶやきながら、美女の背に負はれるのであつた。

一歩、二歩、美女は渦流に沈むやうな歩を運んだ、旅人は陶醉して、此の儘いつまでもかうして居たいと思ふのであつた、やがて河の中流に差かかつた、美女は膝を、股を、乳房をさあさあと水中に浸して行つた、旅人は醉つたやうに氣がつかなかつた、やがて、擴がる波紋に髪毛を溶かしたやうな陽が映えた。

河下では、毎日溺死體が浮んだ、みんな、決まつて若い男で、微笑ましげな死相だつた。

風評を耳にして、力自慢の若者が早朝の岸邊に佇つた。果して絶世の美女が言葉をかけた。若者は眼を閉じて美しさに魅せられまいとした。耳を塞いで、とろけるやうな聲の誘惑に負けまいとした。さうして、若者はただ一語「私が貴女を背負つて上げませう」と言ひ張つた。美女は當惑氣に「では人目につかぬうちに、お早く渡り下さい」とうべなつた。若者は默つて、ことさら足どり用心深く歩いた。美女は、こちらですは、右ですは、そちらは危險です、底なしの淵ですは」と肩越しにいちいち方向を指示した。それには少しも耳を貸さず若者は勝手に氣まぐれに漂つた。「お放し下さい」もう陽が昇ります、結構ですの、此れからは淺いのですから」と美女は哀願するやうに言つた。若者は河の中流に立つて動かなかつた。「お早く、お願ひです、お降ろし下さいませんの」美女は身悶えた。若者は今こそ得意だつた。そして、十分、美女の惱しい波形を期待して言つた「私の妻になるがいい」と、美女は、背後からまるで刃物でも浴びせるやうに鋭く答へた。「永遠でも見て御覧」男は意地になつて、「然ふまでは何時までも、かうして居てやるぞ」と脅かした。

からからと打ち笑ふ聲がした。「誰だい、そんな處で呆んやり立つて居るのは」

村人の聲だつた。若者は答へなかつた。村人は狼狽した。「おおい、溺れて居るぞ、誰か早く助けてやらんか」

水鳥の群ばかりが立騒いだ。村人は怖ろしくて眼を閉じて終つた。

翌日、河下で若者の溺死體が浮んだ。若者は美しい彫刻のある、女像の墓を背負つて居たさうだ。

—筆者は詩人、臺灣文協會員—

波頭に殘る　回葬記（下）

今井達夫

母の死について、個人的感傷を述べたくない氣持である。取り亂すことを恥るからである。

しかし、茫然としたことだけはわかつてもらへると思ふ。死よ、おんみはここまで來たのか、僕は抑へがたい空虚とたたかひながら死の大鎌を睨みつけた。自分を支へるのは、跡始末の繁忙さであり僕は一人になることを惧れた。にもかかはらず、正直に云はう、僕は、すこしばかり異常に陷つてゐる自分を發見しなければならなかつた。

僕は、精神のバランスを取るために、一人二人三人と故人の數を數へた。十二月以來、半年に足らぬ時間のうちに、六人が冥色のかなたに去つて行つたのだ。これは新陳代謝の原則の最も端的なあらはれと云ふべきであらうか。すなはち、他動的出來事による僕の一時期以外の何ものでもない、僕はさう云ふ考へ方の方向に自分を向けることに努めた。努めなければゐられなかつた。努めなければ今度は君の番だ、さう云ふ囁きを耳に吹き込まれる氣持だつたのである。

恰度一月目の命日に、僕は、人に集まつてもらひ、母を葬つた。天氣のいい日で、富士山の見える墓に夏の陽が眩しく照りつけてゐた。式がすみ、僕は、これで全部一つの事務がすんだ想ひだつた。これを一つの事務だと裁斷しなければ、自分を處理し常態に戻す困難から逃れることが不可能だつたのである。

今日から新しく出直しだ。突然僕は、妻に自分の氣持を語つてゐた。もう、これで、時代が移つたのだ。當分、葬式などはあるまい。母を忘れようといふのではないけれどもそれは記憶のなかの存在にしよう。葬式はもうたくさんだ。死の大鎌をはるかな距離へ押しやるべく、僕は、ことさらに强い言葉を使つた。

すると、そこへ二年振りの友人が訪ねて來た。酒を飲み將棋を指す友人である。全然仕事のちがふ友人であることもよかつた。僕は何がなしホツとして、喜んで友人を出迎へた。一夜を僕のために費してもらはうと思つたのである。

が、僕の顏を見た友人は、固い表情で、ポケットに電報を探つた。電報は、僕たち共通の友人の死を傳へてゐた。自殺ではないかと思ふ。友人は低い聲でいつた。電報を見た瞬間、僕にもその直感があつたので、僕は默つて頷く以外に何もできなかつた。僕は早々に仕度をして、友人の家へ急いだ。果して、二人の直感はかなしく的を射拔いてゐた。

遂に七人を數へ、最後は僕たちと同年代の既成人まで迫つて來た死の大鎌は、こんなところにまで伏勢を置いてゐたのだ。友人は三十六歲であつた。神經衰弱による發作的な行動と思はれる事態であつたが、その神經衰弱の原因は、未來に對する不安にちがひなかつた。少年の日、鵠沼の荒海で、一丈もあらう巨きな波を乘り越えた體感が蘇つて來る。乘り越えれば安らかな海面に甦るが、やりそこなへば波底に捲き込まれ、手足の自由も利かぬ。七人の上に落ちて來た死の大鎌は、その波のやうに見える。僕は、七人の死者を指折り數へては、その安らかさを祈る日をつづけてゐる。しかし、これらの私事を書き綴つたのは、ピリオドを打ちたい希ひのためにちがひなかつた。

海外文藝の流れ

◇アーンストの努力

モリス・アーンスト氏は三年前アメリカでは六千萬の人々が一軒の書店から三十哩以上のところに居住してゐることを發見した時彼は書物をもつと入手し易くすべきだといふことを決心した。これを成し遂げる最も實際的な方法は書物の郵税を引下げることである、彼自身の創意でアーンスト氏はワシントンに行き大統領に話した、二年後大統領は書物の郵税を現在の標準に引下げる聲明を發した。大統領の示唆に從つてアーンスト氏は今聲明を法令に移すやうに議會に勸說しようとしてゐる。モリス・アーンストは著者が書き、出版者が出版する權利を信じてゐる、法律家として彼はそれらの權利のために闘つた「ユーリシス」と「孤獨の泉」を發行し、配本する權利を出版者と本屋のために贏ちとつたのは彼であつた

彼は「輕蔑されたる」「アメリカの首相」「純潔のために」「汝の舌を愼め」を含む數冊の著書がある、六月二十六日彼の新著がリツル・ブラウンから出版されたが、その表題は「大き過ぎる」で大きな事業を取扱つてゐる

◇盲人と探偵小說

盲人にも今後探偵小說の慰安に預かれるだらうとみられてゐる、ウイリアム・モーロー書肆はアメリカ盲人財團はアール・スタンリー・ガードナー「偶起した鸚鵡事件」を盲人の利用にレコードして再版すると報じてゐる、盲人のためのクローバアノーク・ホームは同じ著者の「餌のある鉤の事件」を點字に移してゐる

◇デツケンズの日記

一八六七年のチャールズ・デツケンズの日記はニューヨークの競賣で賣られたと想像されるが、この日記のありかに關する情報をデツケンシアンの編輯者のウオルター・デキスターがしきりに探し求めてゐる

◇戰爭詩選集

ロバート・ニコラスは「戰爭詩の詞華集」を編纂し、ロンドンのニコルソンから出版した一九一四年—一九一八年間の作品から選拔である

◇二つの賞の受賞者

一九三九年のジョン・ニューベリー賞とカルデコット賞の受賞者は五月二十八日のシンシンナチの圖書館の協會の年例會で發表されこの賞を制定したフレデリック・G・メルチアがメダルの授與を行つた、一九二二年以來アメリカ兒童文學への最も傑出した寄與はジエームス・ドーハーテイが彼の傳記「ダニエル・ブーン」によつて獲得し、第三回目の每年のカルデコット賞は最も優秀なアメリカの繪本に授與されるが、今年はエドガア・ダアリアとイングリ・ダアリアが彼らの「アブラハム・リンコルン」で占めた

ドーハーテイは有名な插繪家であり「アンディとライオン」の著者であり「王國、力と光榮」の畫者である

ダーリア夫妻は「オルガ」「北光の子供たち」「ジョージ・ワシントン」その他の繪本の作者で插繪家である

姑娘達に編物の教授をしてゐる楊嘉香の山岸多嘉子さん（右端）

宣撫工作に涙ぐまし　山岸多嘉子さん姉妹

【宇崎上海特派員發】上海の對岸浦東は黃浦江沿岸の治安こそわが無敵皇軍により確保されてゐるが、一歩奥地へ入るとゲリラ部隊が跳梁する魔の場所だ。しかるにここへ楊さんと名乘る二人の美しい姑娘が現はれ、支那女性約三千名を集めて涙ぐましい宣撫工作を續けてゐる。支那服姿の彼女等こそ誰あらう、五・一五事件の故陸軍中尉山岸宏元中尉の姉山岸多嘉子さん（三）と妹光さん（二）の祖國へ捧げる挺身の涙ぐましい姿であつた——

事變勃發の當初、多嘉子さんは騎馬姿凜々しく北支戰線に從軍し、貴重な記錄をまとめて「婦人從軍記」一卷を上梓したが、嘖々たる批評をよそに忽然上海に現はれた。ここでみつちり上海語を勉強し「楊嘉香」と名乘り、昨年一月、抗日の嵐吹き荒ぶ浦東に潜入した。或る路次奥に居を構へた彼女は、まづ支那のコドモたちに話しかけた。コドモたちを介して知り合つた太々、姑娘たちが五人十人と集つて來たのでこんどは授產所を開放して編物、ミシン、刺繡を敎へ、出來上つたものには賃銀を與へた。一年有半に亙る倦まぬ努力は實を結び現在では黃浦江を渡つて共同、佛蘭租界から日參するもの、五里もある奥の部落から來るものを合せるとザッと三千名、さきごろ中國婦人協進會を結成し、會員にはニッポン語と日支親善の必要なことを敎へてゐる。

去る一月には多嘉子さんの妹光さんも遙々高田市から來援し、同じく支那名を「楊光妹」と名乘つてゐる。鐵扇路の奥まつた家を訪れると庭のスベリ臺やブランコではコドモたちが數十名嬉々と遊び、屋內では各室で姉妹指導の下にそれぞれ仕事にいそしんでゐた。

楊嘉香の多嘉子さんは語る。

「北支戰線に從軍して兵隊さんの御苦勞を拜見して、女性も一役買はねば申譯ないとつくづく感じましたの。ここの女性たちは固い信賴感で結ばれてゐます。朝七時から十二時まで編み物、午後一時から五時まで刺繡、夜業は六時半から九時までです。ニッポン語はもちろん敎へてゐますが、正則な敎育を受けてゐない娘さんたちのため特に支那人の女敎師に來てもらつて支那の國文をやつてゐます先日から共同租界の北京路、山西路角に日語學校をはじめました。これから働く女性のため託兒所をやりたいのですけどなかなか手が屆きませんが、女の身でも新東亞建設の捨石の一つになればの一心で頑張りますよ」

と、美しい眉を擧げて決意をほのめかした

支那の子供達を遊ばせてゐる楊光妹の山岸光さん

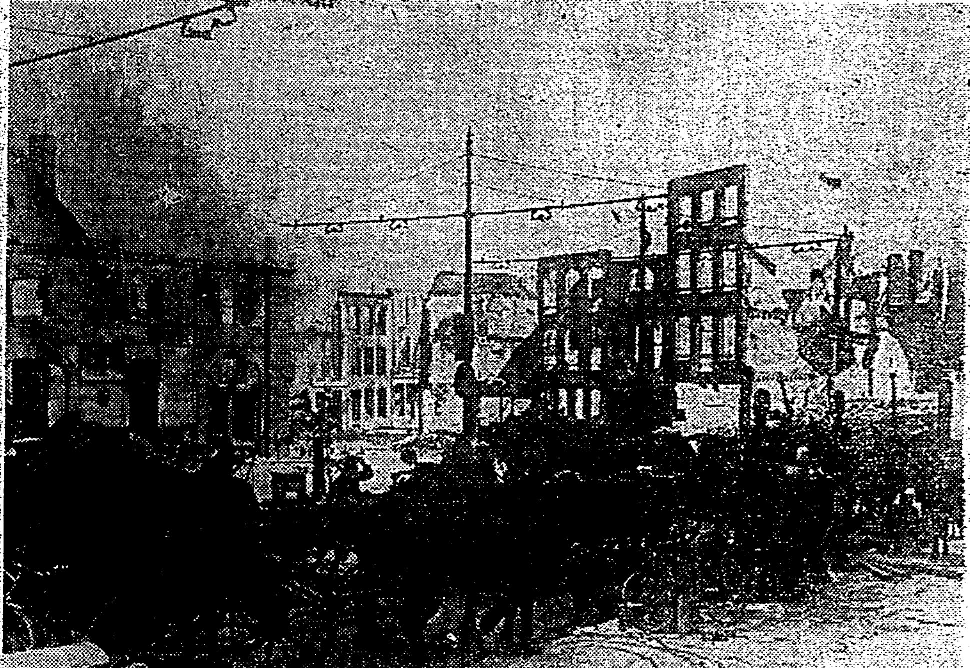

廢墟　映畫のナポレオン時代のセットのやうに見えるこの寫眞の美も、實は[illegible]の一風景である

青龍刀

今日の文壇

▲今や嵐の前の靜けさといふか或は悲觀的にみて無氣力を表裝してゐるといふか、このところ文壇は沈滯の姿にあるやうである

▲月々の雜誌小說にしても、天下の耳目を聳たすやうな傑作が見當らなくなつた。いづれも一長一短の小ぜり合ひに終つてゐる。「麥と兵隊」「土と兵隊」や上田廣の戰爭ものが呼んだやうな反響がそくり返つて來るやうな作品がなくなつてゐるのである。新人の目醒しは見た目に出來であるが、一世を捉へるやうな新人の新作も出てゐないし、大家は大家として流行作家は流行作家として依然たる惰性振りをもつて右顧左眄してゐるのである。通俗小說は非常な如く、年輕小說家に作家を動員し無氣無力と云ふ觀すらある

▲しかし中堅の作家、中年の作家に若干の新人といふ並列のうしろに、或は打破の聲が擧ぐべきかれない譯でもない「新風」も何かひと擧を云ふ意氣込みであつたらしいが、すぐつぶれてし、リアリズムの手法に遊離されしつつある。心理小說を起さうといふ一向は純粹作家で、昨年以下は何か目覺ましい作風を建設しようとあせつてゐるやうである

▲國際の大變化が日支事變、國内の事情が今後地帶が一大轉換に見舞はれつつある時、文壇のみ此の外にあることは出來まい。外からの刺戟に向ひきりたいたんとする意思が隱しとれるが、今後の文壇はどう動くか、どう云つても文壇の現狀は今後のことを物語つてゐるといへると思ふ

批評と紹介

◆書道讀本（吉田苞竹著）書道三體の要諦を說き、筆法の方法を敍べ、筆順の要領を語り、古今の名筆を掲載し、楷・行・草書の實習法を示し、次いで漢字假名の正しい書き方を述べ、最後に書道用具について詳述したもの、書を學ぶ人に極めて便利である。（菊判、布裝二〇八頁二・三〇、東京市京橋區銀座西一ノ三實業之日本社）

◆孫文の生涯と國民革命（河野密著）支那革命の父であり新中國建設の指導者であつた孫文について、その生涯と思想の大要を述べたもので、孫文より汪兆銘に流れる思潮、數奇を極めた革命の半生は、興味深く綿綴活寫されてゐる、新しい支那の動向が問題となつてゐる今日、中華民國の創建者である孫文の研究こそはまことに意義あることである（菊半一九二頁、〇・五〇、東京市芝區田村町一テキストビル內、日本放送出版協會）

◆動亂の蔭に（川島芳子著）肅親王の第十四番目の王女に生れ後に川島浪速氏の養女となつた著者の數奇を極めた半生を物語る自敍傳で、かつては男裝の麗人と謳はれ、大陸の妖姬と風評され、幾度も死線を突破し、今尙北京のかくれ家にあつて日支の將來を說く彼女の面目が躍如として描かれ小說以上の面白さがある、殊に卷末の「日本の皆様へ」は傾聽すべき點が多い（四六判總裝二八八頁、一・五〇、東京市四谷區新見附　時代社）

◆別れの表情（長谷川蘇三著）アイヌ民族に對する熱烈なる愛情と、その衰頽に就いての深い知識の上に立つて、滅び行く民族の悲しい歴史を如實に描いた作品をはじめ、詩人であると共に良心的な研究家である著者が、眞摯な現實探究の精神によつて描いた十二篇の短篇小說を收めた、新人文藝叢書の一（四六判上製三三〇頁、一・五〇、東京市淀橋區戸塚町三ノ二三〇　赤塚書房）

夏ごとに信賴を增す胃腸藥！

胃腸の機能が極度に衰へる夏……は健康な人でも無理が利かず、とかく胃腸障害を起し易いものでありますが、平素から餘り胃腸の丈夫でない方や慢性症狀のある方などは、食慾不振から榮養が衰へ、目立つて夏瘦せしますから特にこの季節の攝生が大切であります。暑いからと云つて、望みのまゝに氷や果物、ビール、サイダー、アイスクリーム……など無暗に冷たいものを詰め込めば、それこそてきめん下痢、腹痛に惱まされ、求めて病疾を增惡させるやうなものであります。衰弱が加はれば抵抗力も鈍りますから、赤痢やコレラ、腸チブス等の傳染病にも冒され易く、僅かな油斷から取返しのつかぬ不幸を見ないとも限りません。

ですから斯うした胃腸危險期……には、まづ、治療藥アイフを服用して慢性的な胃腸病の治療に努めると共に、暴飲暴食、不消化物、腐敗した食物、過冷の飲食物、寢冷え等、急性胃腸カタルの原因となるやうな不攝生を愼むことが何より大切であります。又、たとひ急性胃腸カタルを惹き起しても慌てずに治療し得るやう、治療藥アイフだけは常備して置いて惡疫の侵入を未然に防ぐのが夏の衞生常識でなくてはなりません。

治療藥アイフには病源、對症二重に働く作用があり、主藥が胃腸內壁の病變部に沈着して炎症を癒し、粘膜を强め、弛緩を引緊め、分泌や蠕動機能の異常を整へると共に、腸管內の有毒物質を吸着して體外に排出する等、廣汎な病源治療を營み、併せて胸やけ、噯氣、惡心、胃痛、腹痛、下痢、嘔吐、消化不良、食慾不振等の諸症狀を消退して機能の恢復を速めますから、夏の急性症はもちろん、慢性的な胃腸病にも效果的な胃腸藥として賞用せられます。

夏の胃腸病にはアイフ

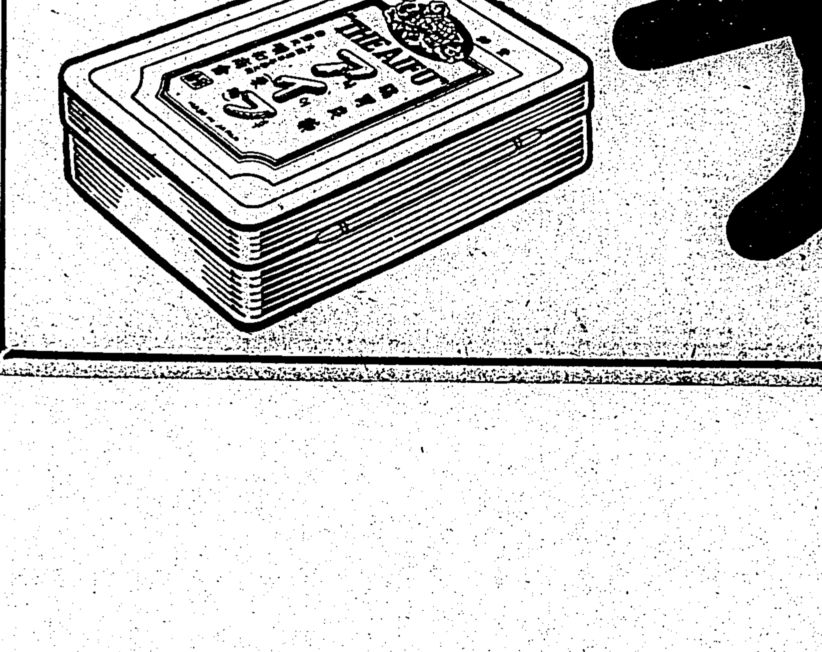

定價　四日分 七十五錢・八日分 一圓五十錢
十七日分 三圓・便秘症には加減アイフ
[illegible] 五圓・十圓・十五圓・三十圓
▼全國到る處の有名藥店にあり▲

發賣本舖　大阪市東區淸水谷西之町　順和商會
振替大阪三四五番　電話（東）五〇〇〇・五〇〇一・五〇〇二番
支店　東京市本鄕區眞砂町九番地　大連市山縣通九八番地

滿洲國皇帝陛下新京驛御着

に握手を賜はる〝皇帝陛下
㊦大連驛プラットホームに於て梅津關東軍司令官

節米勵行を徹底　食糧政策に貢獻

消費米の不安解消に際して　米穀局の希望

現下の米穀需給にあつて若干の不安は本年一期作米は南部に於ては既に收穫を終へ、北部に於ても目下旺んに收穫を續けて居り當局の買入も極めて順調に進捗して七月十二日現在で買入總數は百十八萬七千八百十三袋に及び一期米に依る島民需給數量も七月十日前後に於て約四十六萬三千三百三十五袋に上つてゐることを以て島内の米穀需給關係は大體圓滑となつて消費米の不安も茲に全く解消されるに至つたのであるが戰時下に於ける節米を加へる食糧政策を顧みるとき内地に在つては……代用食及至混食勵行の徹底に凡ゆる努力を傾注し……して居り朝鮮も亦……を傾注してゐる狀況で此の間第一期作米の出廻りを迎へた臺灣の負荷する使命は極めて重大であると……

天皇　皇后兩陛下　十七日宮城に還幸啓

聯合艦隊に行幸はお取止め

【東京十六日發同盟】天皇　皇后兩陛下には十七日午後三時四十五分葉山御用邸御出門、同四時逗子驛御發車、宮城に還幸啓あらせられる旨十六日午後八時四十五分宮内省から發表された、又十八日聯合艦隊に行幸の旨曩に仰せ出されてゐたが、御都合に依り御取止めあらせられる旨同時に發表された

幹事も事務分擔

初教諮問事項に對して

去る十二日開催された初等教育審議會第一回委員會の總會に於て……の諮問第一「義務教育制度施行に伴ひ初等教育制度及内容の刷新」……諮問第二「義務教育制度……に關する件」……

難解な〝航空機學〟　臺灣航空發達史

航空夏期大學第二日

第二回航空夏期大學第二日は十六日午後七時から……我が國航空界の飛行家として知られて居る一等飛行士……氏は〝航空機學〟につき……

熊本大尉の英靈

新竹公園齋場に於て市葬

【新竹電話】新竹市出身の名譽の戰死者故熊本寄男大尉……

遺族を弔問

總督代理大鶴防空課長……

國民精神文化講習

親日印度人のス氏

基隆の市營住宅

來年度に三百戸新築實現か

【基隆電話】基隆市の住宅難……

三宅島大噴火

三宅島西北方より赤場暁灣を望む岩流の海に達するところ(十三日早朝海軍機により決死的撮影)(海軍省貸下)

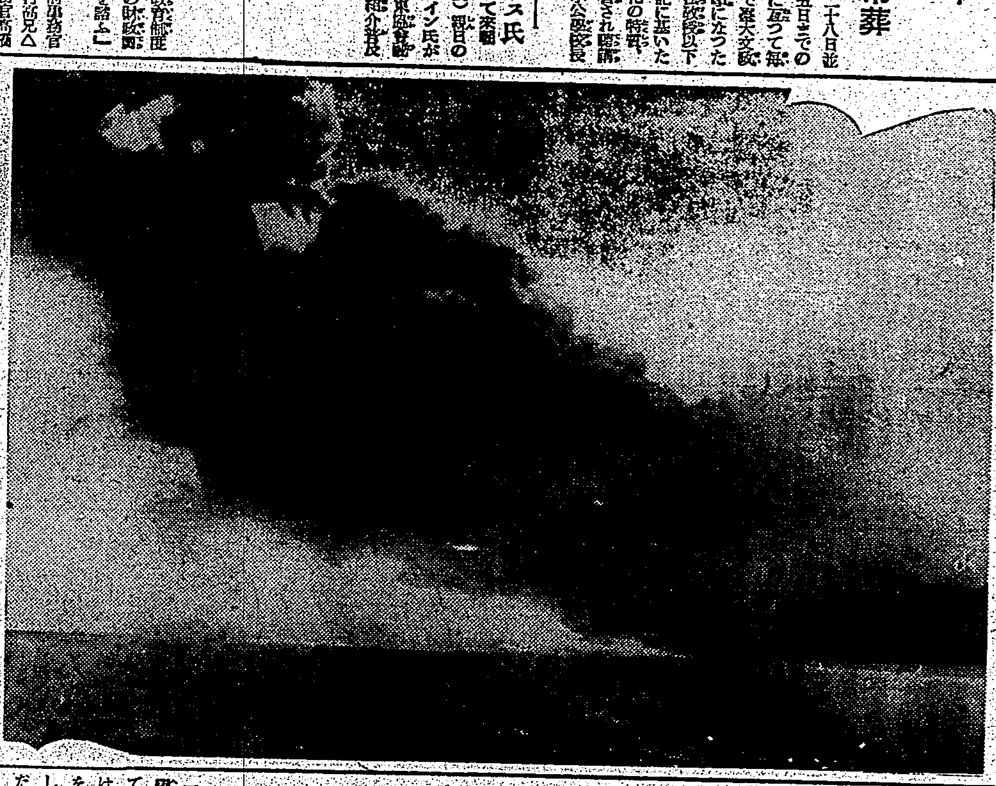

佛印の態度急變は感慨無量である

河内に卅年在住の　下村里壽氏の談

【河内十六日發同盟】河内市の中心から程遠からぬ安南人街の一角に下村洋行といふ河内屈指の雜貨店がある、この店の主人下村里壽氏は信州生れ、三十六年間河内に在住……

新竹市米穀納入組合の發會式

國民外交の殿堂

外交に關する一切の機關を整備　霞ケ關會館を建設

【東京特電】(十六日發)……

山荘で沈默の行

新時代の跫音漸く高い昨今　近衛さん輕井澤に籠る

【輕井澤十六日發同盟】……

上海の申報社　爆彈を投ぜらる

死者一名負傷十九名

【上海十六日發同盟】……

迎產婦人科病院落成

百貨店内に開所

淺草少年保護相談所

【東京特電】(十六日發)……

精動を第一線に聽く(11)

臺北市は不成績　本島人の國語常用を見る

谷垣氏　私の方から特別にお話を申上げることはありませんが唯先程からの本島人方面の皇民化運動がどうなつて居るかと云ふ様な風のことに就きまして唯事變以來のことを少くお話を申上げて見たいと斯う思つて居ります。……

……

出席者(いろは順)

臺中　市瀨氏(新竹州部長)　明知　延住氏(竹山郡守)
島崎　……　作佐部太二氏
神田　利吉氏(能高郡守)　南　……
米山　耕造氏(旗山郡守)　宮知正之助氏
立川　義男氏(文教局)
谷垣勝三郎氏(臺北市社會教育課長)
澤田　……
村田安治郎氏(花蓮港郡守)
山下　若松氏

【本社側】　河村社長、長谷支配人、鈴木社會部長、中倉……

……

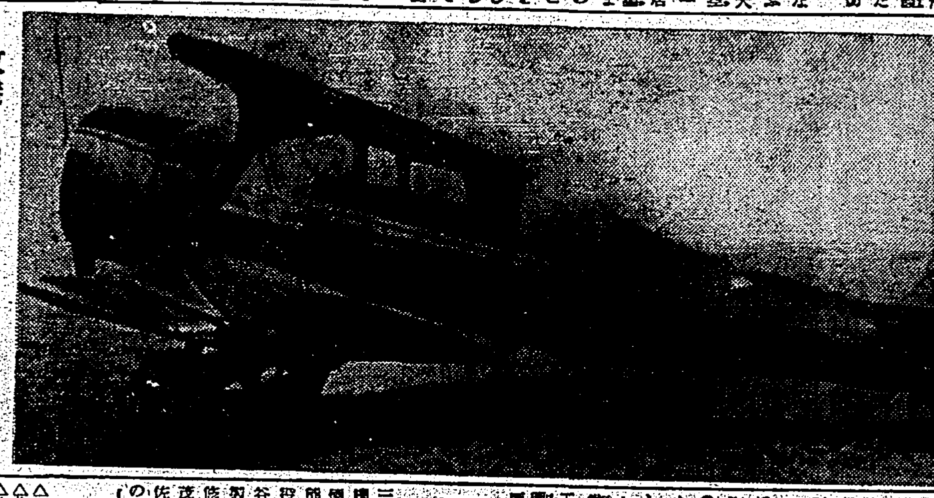

敵機を操縱して空から歸順
敵機ビーチクラフト機と飛行士譚世昌氏

小切手犯人を逮捕

【東京特電】(十六日發)……

出船入船

蓬萊丸(笠原)十七日午後……

けふの天氣

△臺北地方　東の和風晴
△北部地方　東の和風晴
△昨日の氣温　最高　三四・八度(午後四時)　最低　二五・一度(午前七時)
(臺灣總督府氣象臺發表)

不動産金融は勧銀へ
利率年六分・簡易・迅速
日本勸業銀行・臺北・臺中・臺南支店

父藤馬儀豫而病氣療養中ノ處養生不相叶昨十六日午前十一時三十分當年六十七歳ニテ永眠致候ニ付此段生前辱知各位ニ謹告仕候
追而葬儀ハ……
昭和十五年七月十七日
臺北市古亭町一八七番地
男　東　基生
同　博次
同　正人
同　和衛
東　未二年　彦
井　政　郞
熊　敏　雄
能　安　雄
青　木　茂　吉
親族　上　外　實
澤　木
友人總代　藤　本　大　藏

夏休みお子様の慰安の催し
コドモ天國
日本のテンプルちゃんが臺北の坊チャン嬢チャンと涼しいキレイな舞臺でお手々をつないで遊びます……
獨唱・舞踊・寸劇
兵隊と支那少女
映畫　米と日本　新しき生活　征空重爆擊
臺間特別料金　十七、十八、十九、三日間
臺北公會堂

講習生募集廣告
◇普通科講習生　八十五名
◇速成科講習生　五十名
臺北州自動車協會

工事入札公告
總督官房會計課

大阪商船
東亞海運
日本郵船
辰馬汽船
大連汽船　出帆

全九州と聯合で 臺灣、日大へ挑戰

期待される平野以下諸豪の活躍

福岡で對抗水上

【福岡水泳協會主催に依る全臺灣、全九州對抗水上大會は來る二十八日福岡市大濠プールで擧行されることと決定したが我が臺灣からは平野、川口その他の諸豪選手が參加することとなつて居り近日從合に就く筈であるが九州選手よりは平泳王葉室が福岡水泳協會として出場する

日大軍は谷口主將以下佐々木、天野、藤尾谷、河野、田中、林田

名古屋優勝す

全國高商馬術

【神戶】第一回全國高商馬術大會は十五校參加の下に擧行された（決勝）名古屋高商が優勝した

北商の制霸成る

州下中等庭球選手權

州下中等學校庭球選手權大會は十四日午前九時より新公園コートに於て擧行、參加八校が東西兩コートに分れて熱戰をつづけたが、午後折惡しい雨で試合不能となり止むなく中止、十五日午後二時より續行し結局東コートからは北工、西コートからは北商が勝ち殘つて最後の覇權を爭つたがこれが正に五分々々の白熱戰で結局精神力の差が北商に勝利を齎したものと見られ北工も敗れて悔いなき善戰であつた、戰績左の如し

▲東コート

宜蘭2―3北工

北三中1―4商工

宜農5―0北三中

北工5―0商工

宜農3―2商工

▲西コート

基中2―3北一中

北工5―0三中

▲決勝戰

北工2―3北商

一位 北商　二位 北工

第一次豫選日取

全國中等學校野球大會

盛夏八月十二日から八日間甲子園球場で擧行される第二十六回全國中等學校優勝野球大會を一ケ月後に控へて全國の中等健兒はいまや各府縣下の代表權を目指し燃え立つ熱意に燃えてゐる、すでに東京は第一次豫選に相當する二部試合を終了したが、本島豫選は南九州大會、沖繩縣大會をもつて試合を終了した、その火蓋を切り三十日ごろには全國一せいに第一次豫選を終始、これが第一次豫選は來るべき第二次豫選の前哨試合として多大の意義を齎すことと期待される、なほ大阪、兵庫、京都、滋賀は第一次豫選を行はず直に第二次豫選に入るが、各地第一次豫選の期日と場所は次の通りである

【北海道】札幌區＝13日―14日、札幌神社外苑▽旭川區＝20日―21日、旭川市營▽函館區＝19日―21日、函館市民運▽小樽區＝

大甲郡團が優勝

臺中州下小公教員劍道

【臺中電話】臺中州下第三回小公學校職員劍道大會は十六日午前八時より武德殿にて奧田知事、曾我教育課長を初め來賓多數臨席の下に開催したが參加數は州下二市十一郡の十三團より成る選手六十五名、先づ型の如く開會式を濟ませて競技に入り我等が郡士の築營を双肩に火花散らす熱戰を演じつつ午後三時全部を終了、結局大甲郡團の榮冠輝いて一同奧田知事より優勝旗授與あつて同四時ごろ閉會した

神宮陸上競技の參加標準記錄決る

日本陸上競技聯盟では理事會を開催、左の事項を決定發表した

一、明治神宮大會兼全日本選手權大會の參加標準記錄決定

男子の部（トラック）百米一一秒、二百米二三秒、四百米五一秒五、八百米二分三秒、千五百米四分二二秒、五千米一六分、一万米三四分、マラソン二時間五五分、百十米障碍一六秒、中障碍五九秒、一万米競歩六五分、五万米競歩六時間三〇分、三千米障碍一一分（フィールド）走高跳一米八五、走幅跳六米八五、三段跳一四米三〇、棒高跳三米七〇、砲丸投一二米、圓盤投三八米、槍投五四米、十種競技四〇〇〇點△女子の部（トラック）百米一三秒三、二百米二九秒、八十米障碍一三秒（フィールド）走高跳一米四〇、砲丸投九米五〇、走幅跳一米四八〇米、圓盤投二八米

なほ本年は府縣對抗で行ふこととなり、各府縣一種目一名であるが、大府縣、外地の東京、大阪、愛知、兵庫、神奈川、北海道、朝鮮、臺灣および關東州（滿洲國在住の日本人を含む）は一種目二名とし標準記錄に達したものは右の制限によらず出場できる

一、九月八日開催豫定であつた

赤誠の國防獻金

國防獻金者

馬公要港部

馬公要港部並に臺北武官府取扱ひの六月中の海軍國防獻金は左の通りである

臺北武官府取扱

恤兵金寄附

馬公要港部

關西學生軟式庭球代表決る

臺日漢詩壇

本社主催 日本棋院 五人拔敗退碁戰

（第四局ノ一）

持時間 各九時間　一分以內切捨

中村勇太郎（黑）　向井一男（白）

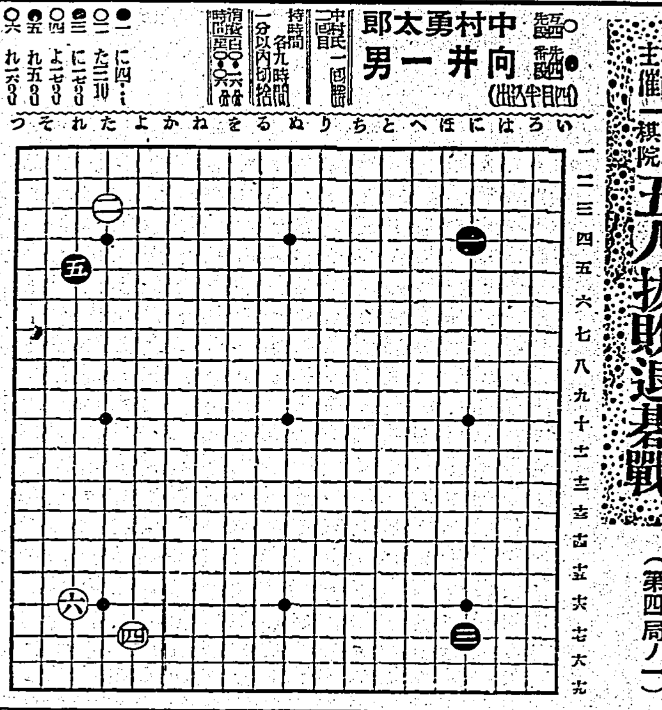

向井四段の出場

模範とすべき眞摯な對局態度

評解 七段 加藤信

◇新登場の四段向井一男君は、明治三十三年愛媛縣越智郡東伯方村に生る、十三歳の頃棋理を解し、十五歳の時苦學の志を懐いて上京故田村保壽太郎五段の內弟子となり技に専門家としての第一歩を踏出す事になつた

◇十九歳にして現在の日本棋院の當時の方圓社より初段を許され、二十一歳二段、二十三歳三段、二十四歳四段と累進し

◇君の碁風は、圓滿流暢、堅實で味のよい打方を好み、苟も外道の如き手は絶對に打たぬ本格的の碁である

續 快男子（106）

大島伯鶴 演　今村恒美 畫

澁川捕縛

冬物御仕入レ好期 タイガー・シンヤーバン 大阪 ツキギ

ルール 黒椿 油香髮洋 大阪製油株式會社

專賣特許 不老陶枕 痛くない連鎖式 裏面網狀スプリング裝置 自然指壓療法適應 不眠 高血壓症 頭のぼせ症 神經衰弱 肩のこり に 夜の安眠 朝の健康!! 安眠には是非不老陶枕 健康な中から一人に一個 不老健康の會 內藤商店

人氣の嵐 井田照夫の傑作 八木節と兵隊 オ一位 ぐらもくらぶ賞 獲得! 民謡草紙 浪曲草紙

特許 コートク無蓄力水圧喞筒 無負荷裝置 納期敏速 カタログ進呈 コートク水壓喞筒製作所 大阪市西區新町南通り三丁目 コートク切削油

獨特の黒燒劑 りん病 急性 慢性 潜伏淋 濕にかくれた名藥 筒井回春園 廣島縣吳市

見本贈呈 アミノコロン

毛深 芙蓉堂

明視 マツダランプ 明るい・強い 東京電氣株式會社